朝鮮日報
夕刊
十日(金)
本紙朝夕刊十二面

我陸海軍精銳合作
海南島를總攻擊
十日午前大本營陸海軍公表

【十日午前九時五十五分大本營陸海軍部公表】我陸海軍의精銳部隊는 今曉緊密한 協同作戰下에 海南島를 奇襲 上陸에 成功하야 目下進擊中이다 (以上號外再錄)

海南島奇襲作戰
外國權益不侵害

【東京電話同盟】我陸海軍精銳部隊의 海南島奇襲 上陸에關하야 別項과가티 十日午前九時五十五分 大本營 陸海軍部로부터 公表된바 今回海南島 奇襲은事變發生以來 實施 되여 오던 全支沿岸海上封鎖의 一層强化를 期하는 同時에 廣東 漢口攻略以來敵唯一의 武器輸送路로서 依支하여오던 雲南루트 其他南支에 重大壓迫을 加하는것이오 諸外國의權益을 侵害할과가튼 意圖는秋毫도 업는것인데 이것이 蔣介石一派의 抗日政權에 주는 影響은 자못重大한것으로 觀測되고잇다

【〇〇灣에서十日發同盟】我陸軍精銳部隊는 海軍과의 緊密한 連絡下에 十日午前二時五十分 海南島〇〇西方〇〇灣에서 敵에 上陸前成功하엿다

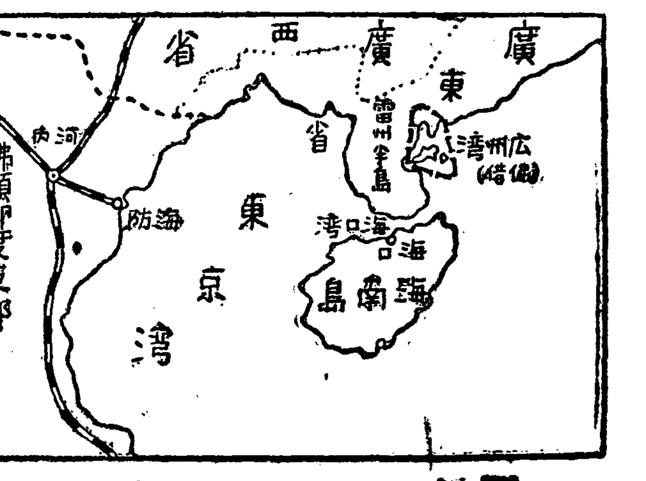

【〇〇港十日發同盟】〇〇隻의 大船團으로부터 派遣된 〇〇隻의 小艇에分乘하야 我精銳部隊는 海軍과의 緊密한 協力下에 海南島〇〇西方의 〇〇灣에 今十日未明 果敢한 敵前上陸을 敢行하엿다 靜穩한 南支那海의 敵前上陸은 全然敵의 意表에出한것으로 空前의 成功을거두엇다 即 我上陸作戰은 先次左翼으로부터 決行되어 左翼部隊는 午前二時十五分 右翼部隊는 同三時五分接岸하야 上陸을 開始하엿다 그瞬間前面의 敵은 海軍陣地로부터 機關銃射擊을 하엿스나 我方에는 何等損害가업다 奇襲에 成功한 我軍은 即時〇〇及〇〇方面에向하야 前進을開始하엿다

國家自衛權發動
同島는日佛協約適用範圍外

【東京電話同盟】我陸海軍의 精銳는 支那事變의 目的을 完遂코저 十日海南島에 敵前上陸을 決行하바 右는全然 國家自衛를 爲하야 我國이 取하고잇는事變軍事行動의 一部로서 將來海南島를 占據할지라도 我國이 諸外國의權益을 妨害할 意思가업는것은勿論 그行動自體도 第三國과의間에 締結되여잇는 諸條約에 決斷코 牴觸하는것이 아니라는 見解下에서 斷行되고잇는것이다 即今回의 行動에關하야 가장注目되는點은 明治四十年日佛間에 締結된 日佛協約인바 右協約은 日露戰爭後의 國際關係에 對處하야 佛國이 我國의 南進을 牽制함과 同時에 兩國의 友交關係를 促進할 意圖下에 締結된 協約이다 右協約의 主要한目的은

一、佛國이 同國의 그主權又는保護權을가진 地域과 境界를接하는支那領域의 秩序及平和的發達維持를 目的으로한것으로서 海面을隔하야 滿國의領城을 包含시킬意思가 업는것은明白하다 따라서 海南島는 그適用範圍外에잇다고 解釋하여야할것이다

一、明治四十二年의 日米兩國交換公文에는『兩國政府는 그權內에屬하는 一切의 平和手段에依하야 兩國의 平和及 領土保全을 支持하고』라고잇다

一、支那에 關한 九國條約에는『支那의 主權獨立과 그領土的及 行政的保全을尊重할것』이라고잇스나 國家自衛權發動은 條約明文의 有無를 不問하고 許容된國家의 權利로써 至當한 原因에依하야 適正히 行動하는限 條約 又는 國際法違反의 問題를 惹起하는일은업슬것이다 至當한 原因에 依하야 惹起된 事變目的을貫徹키爲하야 軍只同島를 占領함과가튼 行動은 大體當然한 處置라고 解釋되고잇다

新廣東建設에拍車

【廣東十日發同盟】海南島敵前上陸報가 一次廣東에 傳播되자漢字紙廣東迅報及 廣州民聲報는모두號外를發行 全市에 配布하엿다 全市八十萬 支那民衆은 皇軍의大威力과 意表에나온 作戰에 感歎하야 廣東治安維持會서는 今朝全員集合 皇軍에依한 海南島攻略後의 諸善後策에 對하야協議를 進行하고잇는바 今次 新作戰斷行으로 支那側은 日本倚存의念을 더욱굿게먹고 海南島復興과함께 新廣東建設에 拍車를 加하게되엿다

勳章贈與
滿伊兩國當事者에

【新京九日發同盟】滿伊間國交開始以來 兩國의親善關係增進에貢獻한 兩國關係者에對한 勳章贈與는 九日 新京 及 羅馬에서 各各發表되엿다 滿洲國側으로부터의贈勳者는 뭇솔리니首相以下卄名인바 主要한者는 左와갓다

總理 뭇솔리니
敍大勳位 贈與蘭花大綬章
外務大臣 伯爵 챠노
駐日大使 아우릿치
敍勳一等 贈與景雲章(各通)
外務次官 바스챠니
駐滿公使 콜티제
敍勳一等 贈與柱國章(各通)

그리고 伊太利側에서도 九日付로 左와가티發表할作定이다

산트리스一等
國務總理 張景惠
參議 臧式毅
駐日大使 阮振鐸
總務長官 星野直樹
參議 大橋忠一
코로나一等(各通)
駐日公使 徐紹卿

國立中山大學 新校舍竣成

【香港十日發同盟】昆明來電에依하면 雲南省澂江(昆明東南五十키로)에 建築中이던 國立中山大學의 新校舍는 十日竣成 一部授業을開始한바 來三月一日부터 本格的으로 開校하기로되엿다

明年度總豫算案
豫算總會서可決
十三日本會議에上程

【東京電話同盟】明年度總豫算案은 마츰내 九日로써 二十一日間審議를 終了 午前十時지나서부터 各分科會를 開催 이를可決한後 午後一時부터 豫算總會를 開催討議한後 이를可決 十三日의 本會議에上程키로 되엿다 그리고 豫算案이 提出되여서부터 豫算總會를 開催하기十日間 分科會一週間이바 此間論戰은 主로外交問題, 國防問題, 財政問題에 集中 時局下의 國民이 듯고저하는바는 大體質問되고政府의積極的答辯으로 時局處理根本方針의 全貌는 大略明示되엇다 如斯히하야 豫算案은 十三日本會議에無修正通過할것은 確實하게되엿다

【東京電話同盟】十日午前 衆議院豫算第一、第二、第三、第四、第五、第六各分科會는 모두開會即時 討論에드러가 賛成意見의開陳이잇서 採決한結果 各全會一致原案을 可決하엿다

海南道一部占領
陸相貴院本會議서報告

【東京電話同盟】十日의 貴族院本會議는 午前十時十一分 開會 日程에드러가

一、公證人法中改正法律案(政府提出)

을上程 鹽野法相으로부터 提案理由를 說明하고 質疑업시 借地借家臨時處理法中 改正法律案委員會에 併託 그다음

一、兵役法中 改正法律案(政府提出、第一讀會續)

을上程 委員長 溝口直亮伯(研究)으로부터 委員會의 經過及結果를 報告하엿다 이때 戰況報告를 爲하야 發言을求하고 板垣陸相 我陸海軍은 今曉緊密한 連絡下에 海南島의 一部를 占領하고 尙今進擊中이다 라고 報告하엿다 그다음 溝口委員長報告의 兵役法中改正法律案을 議題로하야 質疑업시 滿場一致로 政府原案을그대로 可決하엿다

一、滿洲國에잇서서의 領事館裁判權廢止에關한 律案(政府提出、委員長報告)

을上程 委員長選擧柳作氏(研究)로부터 委員會의 經過及結果를 報告하고 質疑업시 委員長報告대로 可決한다음 同十時三十八分散會하엿다

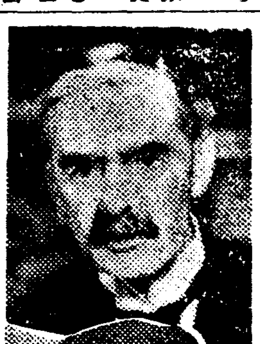

英佛兩政府閣議서
프랑코政權承認決定
來週初에共同聲明發表

【倫敦九日同盟特派員發】西班牙戰局의 急展開와同時에 英佛兩國政府는 프랑코政權을 正式으로 承認할決意를 굿게하기로된模樣으로 英政府는 昨八日定例閣議席上原則的으로 프랑코政權을 承認키로 決定하고 그具體的實行方法에 對하야 意見交換을 하엿다 一方佛國政府도八日英國政府에對하야 프랑코政權을 正式承認키로된旨의 通牒을 發送하얏다고한다 이가티되여 來週初英佛兩國政府는 프랑코政權을 正式으로 承認할旨共同聲明을 發表할것으로 豫想된다 英國政府는 西班牙國政府에 財政經濟上 各援助를하야 獨逸과伊太利의 勢力을 實質的으로 驅逐코저하는意가잇는모양으로 英國과同一步調를 取할模樣으로 英佛이 共同하야 프랑코政權에對하야 借款을 許與할意圖라고한다 (寫眞上은 쳄英首相 下는달佛首相)

人民政府消滅狀態
네首相以下全軍陸續佛領內遁入

【루베르라스(佛西國境)九日發同盟】敗退하는 人民戰線軍은 連日繼續하야 國境을넘어 佛國領內로遁入하고잇스며 또運搬되는 武器彈藥은彪大한 數量에達하고잇는바 루베르라스方面에서의人民戰線軍의 退却을掩護하기爲하야 十八軍은 佛國國境方面에서 必死的으로 抵抗하고잇다 人戰側의各種軍需器材를 滿載한貨車은 蜿蜒히列을지어 國境을通過하고잇스며 九日朝에는 機關銃을裝備한 裝甲自動車十五臺 戰車六臺가 國境을通過 佛領內에入하엿다

【巴里九日發同盟】아자니아大統領이 和平意思를 表明한後도 依然히 强硬한態度를取하고 最後까지 抵抗을 繼續할것가티 보이던 人民戰線政府의 네그린首相도 마침내 力盡하야 八日佛國領에 亡命한것이 判明하엿다 同時에 西班牙內亂의 急展開와 同時에 斷然코 그態度를 變改하엿든 佛政府도 네그린首相의 國外亡命으로써 드디어 西班牙人民戰線政府는 消滅하엿다고 看做하게되엿다 된模樣으로 佛政府는 네그린首相에對하야 프랑코軍의 和平條件을 容認하고 無條件으로 降服하도록 强制하게되리라고 觀測되고잇다

佛國境에到達
프랑코軍快速隊

【루베르라스=佛西國境=九日發同盟】프랑코軍快速部隊는 破竹之勢로 바르셀로나北部地區를席捲 마드北部의 要衝피게라스를 衝擊하야 九日드디어 佛西國境의 루베르라스에達하엿다 如斯히하야 피레네國境에서 佛國軍은 마침내 防共을 旗印으로한 프랑코軍과 接境하게되엿다

아자니아大統領 巴里에到着

【巴里九日發同盟】瑞西에亡命中인 西班牙人民戰線政府 大統領아자니아氏는 九日午前 巴里에到着하야 即時 西班牙大使館에入한바 同大統領은 英佛兩國政府와 西班牙內亂善後策에 關하야 重要한協議를하리라고보인다

佛、人戰派代表와 미島開城交涉

【倫敦九日發同盟】英國巡洋艦데본샤號는 八日人民戰線軍이 占據하고잇는 미노르카島마홍港에 入港하엿다 同艦에는 마요르카總督루이스大佐가 搭乘하여잇서 九日부터 同艦上에서 人民戰線側代表와의間에 미노르카島開城交涉이開始되엿다

人戰派最後根據地
미노르카島遂陷落
英佛地中海作戰에重大脅威

【倫敦九日發同盟】倫敦에達한 確實한 情報에依하면 『프랑코軍은九日地中海上의 미노르카島를占領하엿다』고한다 미노르카島는 面積二百八十四平方哩 西地中海의 발레아리群島에屬하며 他諸島는 모두 프랑코軍에게 占領되어잇섯으나 今日까지 人民戰線軍이 占據하고잇든것인바 同島는 英佛兩國이地中海에잇서서의 通商路를 扼하고잇는 戰略上重要한 地點이다 따라서 同島가 伊太利其他 第三國軍隊에依하야 占領되게되면 英佛은作戰上重大脅威를 밧게되므로 兩國代表는 프랑코軍當局과 協議、同島占領에當하야는 西班牙軍만을 上陸케하도록 要請하엿다고傳한다 一方 人民戰線政府네그린首相은 英國代表를 通하야 再次 프랑코將軍에게 平和條件을 提示 內亂終熄後人民戰線派指導者의保護에關한 保證을要請한模樣이다

【부르고스九日發同盟】프랑코政府는 九日미노르카島占據를 開始한旨를 左와가티 發表하엿다

【부르고스九日發同盟】프랑코軍部隊는 九日 미노르카島에上陸한다음 이어 島內에進擊을 繼續하고잇다 프랑코軍當局發表에依하면 프랑코軍部隊는九日早曉 미노르카島西海岸의 치우다데라港에 敵前上陸을하엿다 島內의 人民戰線軍도 프랑코軍에 呼應하야 反亂을 이르켜 프랑코軍은 容易하게進擊을繼續 午後에는 거의 全島를占領하엿다 英艦데본샤號上의 和平交涉은 全然無意味하게되고 프랑코軍은 玆에 西地中海上의 戰略地點인 마노르카島를 實力으로 占領한셈이다

蔣政權 濠洲서飛行士募集

【시드니九日同盟特派員發】蔣介石政權은 空軍再建에 汲汲하고잇는데 九日시드니各新聞報道에依하면 蔣政權은 最近濠洲에 特使를派遣하야 飛行士를獲得하려고 活動을 開始하엿다 한다 募集條件은 月給百磅(邦價一千七百圓)의高級으로 日本飛行機를擊墜한때에는 相當한賞與를 준다는것인데 果然 支那空軍에 參加할者가잇슬지 어떨지는 疑問視되고잇다 그리고 支那側은 英國製戰鬪機 그로스타 가라다주機와 時速三百키로의 米國製新銳카치스機를 使用할豫定이라고한다

大島、重光兩大使
倫敦서重要協議

【倫敦九日發同盟】大島駐獨大使는 去七日 伯林으로부터倫敦에 到着 連日重光大使 曾波陸軍 矢野海軍武官 荒川財務官 在留邦人有力者等과 會談하고잇는바 特히 重光大使와는 八日드디어最後의協議를하엿다 兩大使는 日獨伊防共樞軸 日英關係調整等에關하야 意見을交換한듯하다 大島大使는 九日午後二時 倫敦을出發 브뤼셀府에向하야 來栖駐白大使와 會談한다음 歸任할豫定이다

八面鋒

◇ 버르던 海南島를 今曉부터 總攻擊開始。
◇ 海南島는 雷州半島의 南端에잇서 佛領印度支那와 英領香港의 通路인 海南海峽을이루운、섬。
◇ 이로써 極東에잇는 英佛根據地의 連絡을 完全히 遮斷可能。
◇ 西에선 프랑코軍이 미노르카島를 占領。
◇ 東西西의 英佛의 悲運은 보료와 빵크뿐이로군!
◇ 京城辯護士會 人權蹂躪의防止를 要路當局에 陳情。
◇ 檢束期日이 지나면 다시檢束하는 形式으로 長期間을 檢束하는것이나、
◇ 自白을 强要하며 拷問을 敢行하는것이 人權蹂躪임은 無疑。
◇ 醫民一致를 떠드는 今日 이런일이 잇스리라고는 생각치 안흐나 이런 風聞이 間或 들림은 不祥事。
◇ 舊年末을 當하야 强盜、窃盜、殺人、火災의 騷然相。
◇ 當局의 特別警戒를바랄뿐。

時事解說
海南島攻略

十日 大本營陸海軍公表에 依하면 十日曉頭 我陸海軍은 海南島奇襲上陸에成功하야 一路進擊中인것을傳한다 今次 我軍이 上陸進擊中인 海南島는 廣東省에屬하는 大島로 一名은 瓊州島라고 부르는바 本省의南部 雷州半島를 相對로하고 南支那海와 佛印東京灣中間에 걸처잇서 廣東東西百八十五哩 南北百二十哩 面積一萬三千九百方哩로 臺灣과同等大되는 大島다 人口는 大略二百萬이라고하며 住民中大部分은 漢族이요 黎라고일컷는蠻族이잇고 이蠻族은「사이」라는族과「유」라는族으로 小別되며 이中에는 臺灣의蕃族가치가지로 生熟이區別되여잇다고한다 地勢는 北部는 平坦하고 中央에 大五指山、小五指山等의諸山이잇서 그高峰은 五千九百呎에達하며 이山脈들은 四方으로島內에퍼저잇스며 島內에河流는 大江、昌江、寧遠水等外에 多의支流가잇스나 舟運할程度로는 特筆할것이업다 平野는 河川의下流에잇서 地味는 肥沃하고 海岸의 屈曲도豊富하며 氣候는 亞熱帶로 熱帶動植物이만흐며 物産은 甘蔗、椰花、木材、米、籾、胡椒等이요 沿岸에는 一般漁業外에 鹽業도 多産이며 鑛産으로서도 金銀銅鐵이 모두豊富하다고한다 輸出品은 砂糖、落花生、籾、麥、獸皮等이요 貿易은主로香港、海防을 相對로하야왓스며 本島는 十三縣으로分하야 首邑은 瓊州요 開港場은 海口이다。

이섬은 事變以後 我軍의 南支作戰이 活潑히進展된以來로 廣東과아울러 戰略政略上重要目標가 되여온터로 廣東陷落以後海南島攻略決行은 國民間에도 거의興論化된感이 不無하엿스니 此地點은 軍事的으로 佛領印度와 香港과 比律賓等 英佛米三角據點의中心을 佔할뿐아니라 佛印으로서는 臂下에匕首가될것이요 新嘉坡를 基點으로한 所謂英米의廣東海軍共同作戰을 想定할時는 敢然 中央突破의態勢를 取케되는 要點으로 업는 關領印度支那를 脾睨하고 列國의 對東亞侵略前進據點을 一擧로制壓하야 內蒙古一帶가 對蘇聯 防共陣營이될時는 海南島는 對列强 東亞新秩序擁護의 大防塞가될것으로 海南島는다른意味에잇서南支의內蒙古로 부를수잇슬것이니 今次我軍의 同島攻略은 前回廣東攻略以上으로意義가重大한바다。

廣東省南方要衝
欽州、廉州를猛爆

【上海九日發同盟】海軍報道部九日午後四時發表 南支方面에서海軍航空隊는 前七日에 繼續하야 八日은 廣東省南部一帶의 要衝을爆擊하야 多大한 損害를주엇다

(一) 欽州廉州方面의 偵察攻擊에向한 一隊는 北海를爆擊하야 倉庫一棟及 砲臺陣地所를 破壞한 外에 外國頭角砲臺附近에碇泊한 敵艦艇及 作戰資材運搬用帆船에大損害를주엇다

(二) 다른有力한 一隊는 欽州攻擊에赴하야 城內兵營을爆擊潰滅하엿다

(三) 다른一隊는 欽州를 爆擊하야 群集한 敵兵營을爆擊하야 多大한損害를주엇다 本攻擊으로因하야 欽州附近에는燃料를撒布한것이 엿서뎌모양인데 大火災를이르켯다

(四) 廉州方面의敵은 防備가相當히堅固하야 廉州市外附近에서 猛烈한 地上砲火를바닷스나 我方에損害는 업섯다

白耳義內閣 總辭職

【브뤼셀九日發同盟】스파크氏를 首班으로하는 白耳義內閣은 九日總辭職을決行하엿다 스파크內閣은 去一月二十日改造를 斷行하고 今日에이르럿것이다

南總督
白衣勇士를慰問

南總督은 十日午後二時近藤秘書官을帶同하고 總督府를 出發하야 龍山陸軍病院의 白衣勇士를慰問한後 同三時頃에 總督官邸로歸還하얏다

本社參觀

▲京城高等工業生徒十三名 崔浩吉氏引率下
▲海州府南旭町海州사ㅣ비스工場員二十名 郭泰模氏引率下

人事·集會

▲松島清氏(新任在滿大使館 朝鮮課長) 十五日午後三時 二十分『노조미』로 京城驛發赴任
▲北村輝雄氏(總督府官房秘書官防護課長) 新任人事次十日來社
▲河駿錫氏(朝鮮工作株式會社長) 新任人事次來社
▲李東宰氏(同支配人)同上
▲山田繁吉氏(新任京城府總務部長) 十三日午後 一時三十五分『아가쓰기』로 京城驛着家族同伴着任

金鶴香油

強性強精藥
精力衰退와早漏에百發百中!
清導補腎丸 十日分

早漏防止
太星莊藥房

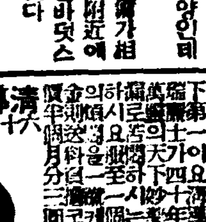

大輪商會
大輪의燒付업는곳마다成功!
이機械 떼는 현タイヤ 돈버리第一!
京城西大門一丁目八四 振替京城二一七一六番

名刺
東美堂

治療師短期養成
鍼灸
器械鍼
無試驗開業
奧村療法朝鮮學院
京城府大和町二丁目五五

洪錫厚診療所內
光學堂眼鏡部
京城鍾路三丁目

高級萬年筆
セフテイ

觀相大方家

松岩先生沈邦澤
京城府渼洞町五十一番

日本高周波重工業 從業員養成所 生徒募集
一、目的 中堅從業員ノ養成
二、募集人員 二〇〇名(電氣科五〇、製鋼科六〇、機械科六〇 分析科三〇)
三、修業期間 一ケ年
四、在學中ノ學費ハ一切要セス 全員寄宿舍ニ收容シ別ニ手當ヲ支給ス
五、應募資格 十五歲以上ノ男子ニシテ尋卒以上ノ學力ヲ有スル者
六、出願手續 申込次第送附ス
七、願書締切期日 二月二十日
八、入所期日 昭和十四年四月上旬
九、(咸北城津邑雙浦町四六)

新版 全朝鮮學校案內版
◎三版도絕版·第四版明日出來·속히注文하시요·五冊版은不可能

三月號明日出來?二月號벌서絕版
入學好節教育情報
책이업서지기전에주문하시요
子女를 엇던學校에보낼것인가!
큰科學者가나서 世界로進出하라
中等校入學試驗考査方法!
學徒들의게주는正義의戒銘
學窓을떠나는 青年들이여!
戰爭과教育
子女를둔 學父兄게 告하노라
中學에 入學할려는 學徒들게?
非常時局과婦人의覺悟
學資를 補助하는 育英會規約書
『才談·農村俗談』『小品·救母生天』
빗진놈은 果然罪人인가『法律常識』
各學校入學試驗日字及出願期日

男女 中等入學試驗問題書
◎注文法ㅣ右三大書籍은 振替나 小爲替로 先金注文에만應함
發賣所ㅣ京城臥龍町一三九·教育情報社·振替京城二六六五九番

梨花高等女學校
出願期限 三月十日迄 人員約百名
試驗期日 三月十三日、十四日二日間
京城府貞洞町

京城工科學院
生徒募集

眼科專門 公眼科醫院
醫學博士 公炳禹

病治療에醫師가勸하는最新高級內服藥
肺유ㅣ고ㅣ루
新發賣
每年四十萬名發生! 結核魔를유ㅣ고ㅣ루로撲滅하라!
合資會社有恒社藥品部

本報水原支局
電話一五二番

물감원료 染料藥品
愛國公司

當選謝禮
金洛履
玄東秀

明日은 紀元節

명일은 기원절이며 일본정신발양주간중이므로 이날아침 아홉시는『국민봉축의시간』으로 정하야 경향을 물론하고 기적, 사이렌, 종소리에 따라 각 가정에서는 일제히 궁성요배한다 또처 학교에서는 축제와가티 배하식 또는 축하식을한다 경성시내 각학교에서는 오전열시 배하식을 하고 이어 소학생은 학교부근을 중학교이상 남녀학생은 시내대행진을 하야 이조흔날을 마음껏 축하할터이다

오후두시부터는 조선신궁에서 국민정신총동원조선연맹이하 각연맹한동주최의 기원절봉축식을 성대히거행하는데 식중 천도연맹총재(川島聯盟總裁)의축사와 남총독의 고사는 동이십분부터 라디오중계하야 전조선에중계방송하기로되엿다 밤에는 오후팔시부터 녹기연맹(綠旗聯盟)주최로 강연회가잇스며 천도총재의라디오방송이잇다

銘心하라 午前9時……

國民奉祝의 時間……

南總督, 紀元佳節에 各方面功績者表彰

총독부에서는 명십일일 기원가절을 축복하야 남총독으로부터 지방행정공로자, 교육공로자및사회교화공로자를 각각 표창하고 또한 선장하야 상금을 각도를통하야 수여하기로하엿다

紀元節에 施惠

부내조로사정목 백십일번지전 현대[illegible]씨는 일본정신발양주간실시를 기회로 십일일기원절에 동부면사무소관내 국빈자구실호에 대하야 백미얼마식가마니를 노나주어 각방면[illegible]

鐵道局女局員들이 傷痍兵을 慰問

日本精神發揚週間에

일본정신발양주간 제삼일인십일오후두시에 철도국서무과문서계 녀자계원 이십여명은 권번등여러가지 위문품을가지고서 용산 육군병원연병장분원에 차저가서 병상에서 치료중인 전상병을 위문하기로되엿다

失業救濟對策成案

所要經費支出決定

職業補導授產內職助成等目標로

各道에 指導職員配置

生活援護

장기건설하의 실업자등원계획을 비롯하야 전시경제에대한 제반내책 동사변의 영향에의한 노동자의실업대책에 대하야는 저간총독부내무국에서 여러가지로 연구를 거듭하야 그구체책을 수립중이든바 맛츰내 작구일 다음과가티 결정하야 그소요경비를 십사년도 예산에서 지출하기로되엿다

(1)직업의보도(補導) 이직자중 직업보도가 필요한자는 기설군수공업 기타 은진(殷賑)산업주에게 약이개월간 위탁하야 보도를하도록 할터인데 위탁주에 대하야는 소정의 위탁료를지급함

(2)생업의원호 실업자의 실정에의하야 개별적으로도 떠한 생업에든지 취업케하야 그생활을 유지시킬 필요가 잇는사람에 대하야는 생업에필요한 기구, 재료의구입비와 생업에 필요한 소액의자금 또는 취업준비로하야 필요한 자금등을부조하되 한가족을 단위로소정의 금액을 급여하야 신속적당히각도로하야금 실시시켜서 생업의 원호를함

(3)수산내직(授產內職)시설의조성 수산과내직의 지도로써 구제기필요한사람을 위하야 기설의내직, 수산시설의 확충또는 신설에대하야는 오개년예정으로 일개소를 단위로하야 소정의조성금을 지출함

(4)직원의배치 실업조합, 직업알선, 직업보도와재교육 사업주지의지도 실시부제등의 사무에 당키위하야 명년도부터 다음과 가튼 직원을 배치함 京畿道屬一名 日雇員一名 ▲京城府屬一名 ▲慶南及平南에 道屬一名 日雇員一名

二重過歲를맙시다

十九日, 陰曆설노리는廢하자고

精神總動員京城聯盟에서宣傳

국민정신총동원 경성연맹과경성부 시국총동원과에서는 생활개선의 하나로 음력폐지운동을 계속하야오고잇는데 오는십구일은마침구설날이나 회사, 공장, 상점등에서는 각가정에서도 휴업을하야 이중과세를 하는일이 업도록특히 선전을 철저히 하기로되엿다

京都朝鮮人

獻身的銃後活動

【京都電話同盟】 사변이래로 경도에 잇는 조선동포들은 유족위문, 혹은 병원위문등으로 헌신적활동을 하고잇는데 태진서(太秦署)관내에 사는 오복난(吳福蘭)부인외삼백여명은 이번에 국방부인회에 입회하기로 되어 태진제일소학교에서 입회식을하엿다 조선출신부인의 국방부인회입회는 종래공장부회등에는상당이 만엇스나 이번과가티 삼백명이나한꺼번에일반부회에입회한것은 전국에서도 보기드믄일이다

北岳山屍體는

變死體로判明

기보=구일오후네시 북악산허리에서 발견된괴타살시체사건은 구일밤 종로서에서 사법주임이하계원들이 춘생정(春生町) 방호단원과 성북정방호단원의 응원미테 산중에서 시체를감시하고 밤을새인뒤 날이밝기를 기다려 다시법의학적 해부를하기로 햇섯는데 십일아침에 이르러 결국 뇌일혈로죽은단순한변사시로판명되여 태산명동서일필로종결을 지엇다

십일아침일찌기 밤을 새워가면서 활동하고잇는 종로서사법계에 도화정(桃花町)이백오번지 최희식(崔熙植)(二二)이라는 청년이 자기는 자기아버지시체인듯하다고 본보기사를보다 그 고하므로 계원이대동하고 현장에가보앗더니 과연 그의아버지 최현태(崔鉉泰)(五八)에 틀림업섯다 최노인은 오년전에 중풍과 정신이상에 걸려서 늘 집을나가는 버릇이잇는데 지난오일오후 두시경 임정(林町)이백삼십륙번지 동생의집에 간다고집을 나간뒤 이날까지소식이 업섯던터로 무엇때문에 노인은이산중에서 괴로워하다가 되엿슬까 하고다시 경찰의 엄밀한 검시를해본결과 노인은 미친생각에 산에서 헤매다가 길을일코 괴로운남어지 뇌일혈을일으키자 괴로움을 못이겨서 그와가티 옷을벗고부근을 헤매다가 절명된것으로판명되엇스므로 변사체로서 그의 아들에게 시체를인도하엿다

仁川에火災

素麵工場燒失

【仁川支局電話】 십일오전열한시 이십분경 인천부내대화정(大和町)일번지 대진용길(大津勇吉)의 소면공장(素麵工場)에서 불이나서 한시간동안에 일동삼간을 태우고 진화되어다 원인은실화인 모양이며 손해는 [illegible]

殊常한少年은

自轉車專門盜

구일오후열두시경 용산서원이 부내원정(元町)이정목 이번지아풍순행학자음 거동이 수상한소년이 자전거를 끌고가므로 문인치한후 취조한결과 이는부내마포정(麻浦町)이백구십칠번지 김덕진(金德鎭)(一八)으로 작년팔월경부터 남대문통(南大門通)이정목 신정약방(新井藥房)기숙사를비롯하야 각상점에노힌 자전거이십여건을 절취하여다판 사실을자백하엿는데 현재 판명된 액수만 오백여원에 달한다하며 방금계속 여죄를 추궁중이다

流行性感氣猖獗

【安東】 경북안동군풍산면에서는 월전부터 유행성감모가 발생되엿든바 최근에와서는 환자가속출하므로 일반가정에서는 매우공황하야을 마지안는다

代表四氏가入京

當局의方針을打診

―朝取仁川米豆部移轉問題로―

今夜、報告會를開催

【仁川】 속보=인천부세 진흥회(府勢振興會)에서는 기보한바와 가티 조선취인소(朝取)인천미두부의 경성이전 문제에 대하야 구일오후 일곱시부터 인천상공회의소 회의실에서 긴급역원회를 개최코 대책을 협의한결과 곡항 인천으로서 전국의 미곡수고도(受高度)나 집산(集散)에 대한것이 전국적으로보아서 그렇게 수위를 점령하고 잇슴에도 경성으로 이전한다는것은 이유가 닷지안흐며 곡물집산항으로서의 그권리를 상실할것이라하야 적극적반대를 하게되엇다 조선취인소는 국책에의하야 통일한다하드래도 쌀의집산지인 인천항에 잇서서 더욱 그기능을 발휘하도록 만장일치로 가결하야 이전반대를 결의코 길전(吉田)상공회두를 비롯하야 가등평태랑(加藤平太郎) 김윤복(金允福) 도변(渡邊)이사등 사씨가 십일오전아홉시 이십분 상인천발열차로상경하야 식산국 농림국을방문하고 이전문제에 대하야 당국의방침을뭇고 즉시도라가오후칠시부터 다시보고회를 개최하리라는바 이보고회는 십열만부민으로 하야금 비상한주목을 이끄는바이라한다

溫情的指導보다

徹底한處罰要望

一月中의經濟 警察諭示件數 不過十七件

경기도경찰부 경제경찰과에서는 소판가경찰서 경제경찰게에 대하야 일월중에취급한 사건으로 상인들의정찰제도(正札制度)위반이란가 공정가격위반으로 유시(諭示)를 한사건의 보고를 의하여보면 직접간접 상인들의 위법행위가 날카롭게 감각되는 소비대중의 목도한것보다는 너무 그수효의 적음에의아한곤추리를보내게한다 그리고 이집게에나타난 위반의경향을보면 정찰제도위반이엿건이최고요 그다음은 공정가격을직히지 안는것이 상당히만타는데 개중에는 공정가격이무엇인지몰라 도처방방에 게속로부터 유시를밧는 가엽는사람도잇다한다 또한 이상십칠건은 정도가심하고 죄악성의것만을보고한것이며 이밧게도 시말서를 밧고 마는정도의 가벼운것은상당이만히 잇섯다하며 일반상인중에는 이가튼온정적이오 지도적인당국의 태도를기회로 의식적으로 위법행위를 하는사람도 잇서서 [illegible] 모하기위하여서는 이가튼간상배에게 좀더철저한 처벌이요망되고잇다

孔德町郵便所

十六日부터開店

공덕정(孔德町)방면에 우편소를 설치하라고 오래동안 요망하여오든 주민들은 [illegible]

七寶郵所昇格

체신국에서는 십육일부터 전북정읍군칠보(七寶)면에 우편소를 [illegible]

二日連續休日에

臨時列車運轉

십일일과 십이일의 이틀동안계속되는휴일을 이용하야 『스키』장에가는여객이 만흘것을생각하고 철도국에서는 십일일밤부터 십이일저녁까지 경성 삼방(三防)사이에임시열차를 운전하기로되엿다 침대차와 식당차도 연결하야 여객의편의를 도모할터이다 그운전시간은 다음과갓다

▲往 十日午後十一時五分 京城驛發(三等寢臺車連結) 十一日午前八時三分 [illegible] 十二日午前八時 京城驛發(食堂車連結)

▲歸 十一日午後五時三十分三防峽發(食堂車連結) 十二日午後三時五十四分 三防峽發 十二日午後五時三十分 三防峽發(食堂車連結)

滿洲를開拓할

農牛運賃割引

조선철도국에서는 금년봄에만주로이민하는 조선농민사천호(戶)에배급할 농우(農牛)수송에 대하야 예년과마찬가지로 철도운임을 [illegible] 기한은 이달구일부터 오는사월말까지라한다

柔道界에快消息!

네師範五段에

姜、韓、張、李氏等에게

東京講道館本部서段證授與

朝鮮武道界에보내는快消息…이땅에武道가 輸入된以來 今日靑少年들을위하야 가지가지苦楚를맛보면서 오직武道精神의 涵養과體位向上에 盡力하여온 市內武德館의師範들은 지난해에 各道館이 東京講道館朝鮮支部에合流된後 同支部와의 緊密한連絡을取하여왓섯는데 柔道界의功勞者로朝鮮武道의館長姜樂遠氏 朝鮮講道館의韓鎭熙氏 中央基督靑年會柔道部의張權氏 朝鮮硏武館의 李景錫氏等네師範에게 道館東京講道館本部로부터 柔道五段에昇進되엿다는 段證을送附하여왓다고한다(段證을上오른부터 姜樂遠、韓鎭熙、張權、李景錫諸氏)

昭和十三年度 朝鮮陸上十傑 ①

朝鮮陸上競技協會發表

◇男子部

【百米】

1金裕澤(高商) 一〇秒八

2[illegible](養正) 一一秒一

3拓 東(鐵道) 一一秒三

3光 田(遞信) 一一秒三

3[illegible] 田(鐵道) 一一秒三

3崔[illegible](咸南) 一一秒三

3金[illegible](平北) 一一秒三

3李景[illegible](養正) 一一秒三

9李[illegible](高商) 一一秒四

9白五鉉(普專) 一一秒四

【二百米】平均23秒33

1[illegible](養正) 二二秒二

2金裕澤(高商) 二二秒四

3中 川(鐵道) 二二秒九

4金[illegible](普專) 二三秒二

4內 田(高農) 二三秒二

4李[illegible](養正) 二三秒二

7任[illegible](光成) 二四秒

7[illegible](普專) 二四秒

9白五鉉(普專) 二四秒一

9曹[illegible](光成) 二四秒一

【四百米】

1李景[illegible](養正) 五〇秒三

2李[illegible](遞信) 五一秒五

3白昌[illegible](培材) 五一秒八

4中 村(鐵道) 五二秒三

4宋[illegible](全南) 五二秒三

4[illegible](普專) 五二秒三

7吳相[illegible](慶北) 五二秒五

8拓 東(鐵道) 五三秒一

8高圭[illegible](養正) 五三秒一

10[illegible](普專) 五四秒五

【八百米】平均2分5秒43

1中 村(鐵道) 一分五五秒三

2洪[illegible]文(普專) 一分五八秒八

3尹斗[illegible](黃海) 二分二秒二

4柳邦[illegible](普專) 二分七秒五

4[illegible](慶北) 二分七秒五

6[illegible]永[illegible](培材) 二分七秒八

7李[illegible]禾(高農) 二分八秒一

8尹永學(光成) 二分八秒八

9白昌[illegible](培材) 二分九秒一

10仲 村(全農) 二分九秒二

【千五百米】

1中 村(鐵道) 四分二秒二

2洪[illegible]文(普專) 四分三秒二

3佐 藤(總府) 四分三秒四

4崔俊根(鐵道) 四分三秒八

5吳東[illegible](鐵道) 四分一四秒

6金[illegible]漢(慶南) 四分一七秒六

7朴丙圭(忠北) 四分一八秒八

8韓[illegible](遞信) 四分二三秒四

9劉寬興(培材) 四分二三秒六

10李[illegible]木(高農) 四分二四秒

【五千米】平均16分17秒76

1梁任得(慶南) 一五分三〇秒六

2崔俊根(鐵道) 一五分三七秒

3吳東[illegible](鐵道) 一五分四二秒八

4柳良春(遞信) 一六分四秒四

5吳昌[illegible](培材) 一六分一八秒八

6金[illegible](平北) 一六分二九秒八

7朴景[illegible](慶南) 一六分三〇秒六

8劉寬興(培材) 一六分五〇秒八

9朝 倉(遞信) 一六分五二秒八

10佐 藤(總府) 一七分

【一萬米】

1柳良春(遞信) 三二分一〇秒六

2崔俊根(鐵道) 三二分三〇秒二

3梁任得(慶南) 三三分四七秒六

4吳昌[illegible](培材) 三四分〇秒八

"앓느니죽소"

속병을悲觀自殺

구일오후다섯시경 부내아현정(阿峴町)일백사십구번지의 일백팔십사번지 박득수(朴得洙)의처 이옥희(李玉姬)가 자기방에서 다량의 『칼모친』을 마시고 자살하엿는데 원인은 속병으로 고생하다가 낫지안흠을비관한끄테 자살한것이라한다

鐵道事故防止會

金川서도組織

경의선금교역(京義線金郊驛)을중심으로 금천면(金川面)유지들은 칠백여명의회원으로써 지난팔일에 금천신사에서 철도사고방지회결성식을성대히 거행하엿다 경성철도사무소로부터는 철도사무소장대리로 상원(桑原)운전주임이 참석하야 만흔 격려를하엿다

맘뽀나쁜職工

용산서에서는 부내 북아현정(北阿峴町)이백팔십이번지의어십구호 신봉진(申奉鎭)을 인치조사중인데 이는부내 삼판통(三坂通)일백칠십사번지 대총유리제조소(大塚硝子製造所) 직공으로 잇스면서 동공장에서 병만드는 구리쇠를 칠십여개 (시가백여원)를 훔처다 판사실이발각되여 체포된것이라한다

라디오

第二放送 ▲午後六時 復習時間『算術』▲六時二五分 어린이新聞 ▲六時三〇分 라디오時事解說

本▲七時三〇分 講演▲八時(東)管絃樂▲八時三〇分 野談 金灌[illegible]▲九時 京城歌謠▲一〇時一〇分 初等國語講座

第一放送 ▲午後六時 이야기 ▲六時二五分(城)講演▲七時三〇分(東)國民歌謠▲七時四〇分(自上海)▲八時(東) 浪花節▲八時三〇分(東) 物語▲九時一〇分(東) 時事解說

실색 リリヤン、편수실、푼사실 佛蘭西刺繡絲、바늘、수본 其他手藝材料卸商 朝鮮沙里院本町 (卸商報進呈) 天光堂手藝社

東銀과禹命濟걸어

抵當權抹消를請求

―民事로發展된東銀不正事件―

동일은행(東一銀行)관계부정사건의관계자로 현재서대문형무소에 수감중인 우명제(禹命濟)(三五)외네명에게대하야 동일은행에서 오십만원의손해금을 청구한 사소(私訴)가드러와 전기동일은행부정사건의형사공판에 부대하야 사소내용이 심리되리라는것은 작보한바이지만 십일 경성지방법원민사부에는 부내종로(鍾路)이정목삼십팔번지 민거식(閔鉅植)외 한주군(咸州郡) 영흥군(永興郡) 정평군(定平郡)등에사는 사십명등 전부 마흔여덟명이 원고가되여 우명제와 동일은행을 피고로 민사소를 거러 토지소유권이전등기말소및 근저당권설정등기말소등기수속이행하라는소장이 드러왓는데 이것은 원고들이 함남에잇는 전답임야등 이만구천오백원가격의 것을 우명제에게 사취당하엿다가 찾겟다는것으로 이소송의내용은다음과갓다

▲피고우명제는 소화십일년사월경 소외(訴外)주태환(朱泰煥)을시켜 원고등의 토지를 매사려고하야 원고들은 각각 전답, 산림, 임야등 한계 사십이만여평을 이만구천오백이십여원 십전에 매매계약을 하엿다

▲그러데 피고우명제는 대금지불방법으로 대금액의 수형을내고 소유권이전등기 수속을 마첫다

▲그후원고등은 피고가 진출(振出)한수형의 지불기일에 지불불능으로 동일은행에가서 지불을요구하엿스나 부도(不渡)가되여 원고등은 우명제에게 속은것을비로소깨닷고 소화십일년유월상순에 우명제에게 본건매매계약을 취소하야 피고는 동고한호형 사고소를하야 피고는 현재서대문형무소에수감중이다

▲피고 동일은행 관훈정(寬勳町)지점에서는 우명제가 본건토지를 살만한 재산이 업는것을 알면서도 극도액금(極度額金)총二삼만팔천오백원의 근저당권(根抵當權)설정계약을한것은 피고 우명제가 동일은행과 결탁하야 피고등에게 손해를 보히려고 한것이니 본건매매등기를 취소하는동시에 피고 동일은행과 피고 우명제간의 근저당권설정등기도 취소하도록 판결해달라는것이다

天氣豫報

概況 高氣壓 滿洲西部에 七七八미리의것이잇서 朝鮮을거처 本邦에퍼저잇다 이때문에 朝鮮은 바람이弱하고 天氣가 快晴하다 內地도 北陸、北海道에 눈이오는外는 一般으로 개이어잇다 北支는개엿다 흐렷다하고 揚子江岸은 비가온다

豫報 今夜는개엿다가 약간흐린다 明日은흐리다가눈이온다

昨日最高 二度七

同 最低 零下九度二

十日朝最低 零下一〇度四

同 正午 零度一

기차

서잇는 것보다는 안저잇는 것이편하다고는 하지만 돈오전 낸다고 만원전차안에서 부벼대면서 억지로라도 꼭안즈려고 눈이벌개덤비는것은 차마못볼짓이다 ▲항차 든든한젊은이로서 늙은이나 어린이들을 떠미는것은 다시말할것도업거니와 늙은이나 애업은부인네가 서잇는데 배를내밀고안저잇는 젊은이의 버릇이란 아무리 배운데업다해도 하로바삐고칠일이다 ▲도대체 전차를 탄다면 반드시안저야만 돈갑을 한다고 생각할 것인가가 문제이다 ▲전차에는 절반서고 절반안게하는 것을 원칙으로하는것이 기차의 만원과 성질이 다르다 ▲전기회사 변명갓지만 전차를 타면 불과대부분 오분내지십분에 내리게되고 또원체 바쁜중이라 반드시 안저야만돈갑을 다한다고생각할바도 아닌것이 도회지의복잡한 교통량사정을 미루어 아러채릴 도회인의 상식이다 ▲그런데최근 전차에 안즐자리를 절반이하한 전차가 한대나든다 무리업시승객을 더실어 교통량을 소화시키려는 방책이라면 그도 무가내지만 ▲버릇업는 젊은이를 버릇고치기에는 [illegible]

花柳病傳播에法的制裁!

意識的移菌과仲介는

當者는三個月以下懲役

雇主는六個月以下懲役又는 五百圓以下罰金에處한다!

總督府衛生課立案

今春부터制令으로發布實施

현대문화인에게 끔찍하게 무서운매독 임질등 화류병은 의료시설이 날로확충되며 감에도 불구하고 오히려 늣가는데를모르고 급격히 전파되고잇서 극히비상시기 국민보건상 또는제이세국민의 체위에까지 막대한 영향을 미치는것으로 그예방은 여간중대한일이 아니다 그러데 이무서운 병마를 태연하게 퍼트리고 잇는것은 탈할것도업시 창기, 예기, 작부와 기타 어두운거리에서 우슴을 팔고잇는화류병자들로서 종래 이에대한예방시설로서는 단지경찰에서하는 검진단과 경찰범 처벌규칙에의한 밀매음 취체의 소극적처치에 불과하엿다 이러한미온적처치로서는 도저히 날로퍼저나가는 이무서운 병마를 퇴치해나갈수가 업스므로 총독부위생당국에서는 드디여 자기가 전염의 우려가잇는 화류병에걸려잇는것을 알고도 매음을한사람또는 이를중개한 사람과 업자등을 단연처벌할수 잇는강력한화류병 예방령을 총독부제령(制令)으로 발포실시하야 그예방에 만전을 기하기로되엿다 즉 이법령은 매독, 임질과 연성하감(軟性下疳)과 또최근에 발견된제사성병(第四性病)등전염성잇는화류병을 뻔히알고서도 전파시키는 사람은 삼개월이하의 징역에 처하고 그매개를 하던지 이를알고서도 묵인한 영업자등은 육개월이하의 징역또는오백원이하의 벌금에 처하게되는 것으로 요즈음 이법령과 그시행규칙에대한 입안을 마추어서 근일중으로 심의실로 회부될것이다 이법령은 제령임으로 법제국을 거처서 오는사월경에발포실시하리라고한다 그리고 이법령에는 조선총독이 이를화류병자를 치료하기위하야 부(府)또는 읍 기타 공공단체에 대하야 진료소(診療所)의 설치를 명하고이에 국고보조를 하는것도 규정되는 테이며 이법령의 실시는 금후이병마의 예방에 큰효과를 내는동시에 일반의 더유객업자에 큰공포가될뿐만아니라 일반화류계에 큰충격을 줄것으로보인다

一月二十九日 朝鮮日報朝刊所載

法的制裁下에對處하야

淋疾에辛苦하시는여러분!

우리는 이亡國之病에對하야 法의鐵槌가 내리기前에 우리自身이自進하야 道德的으로良心的으로 敗家絕孫하는 무서운淋疾을 根治시킵시다 淋疾에는 サッタリム이잇는以上 完治用으로나 豫防用으로나 여러분이服用하시면 여러분의人格과 良心은 絕對로保全된다고確信합니다

殺 打 淋

サツタリム

包裝

急性用 五圓

慢性用 十二圓

病院用 二十圓

(全國有名藥房販賣)

醫學博士 朴昌薰先生發表

過去數年間バラアミノベンセンスルフォンアミド製劑가簇出하야相當한效果를보앗는데이제前者보다一層改良되야 SO_2NH_2基를二基含有한サッタリム을使用하야본結果急慢性淋疾은勿論이고其他各種腫氣 後髮際走馬瘡等에卓效잇슴에驚嘆不已하얏다今後醫療界에큰貢獻을주리라고確信하는바이다

醫學博士 鄭槿陽先生發表

本劑의主成分은サルバルサン以後에처음보는化學療法의成功이요一般球菌類에對하야偉效를呈하며特히急性淋疾及丹毒에卓效를가지고잇다從來의製品即スルフォンアミド基한個를가진것보다이것을두個含有한本劑의主成分은더한층큰效果를期待할수잇다

特長

(1) 一日六錠이란 最大量을服用해도 絕對로副作用이업고

(2) 特異成分에依한 赤褐黃色尿가나오며

(3) 服하면 二日느저도 六七日後면확낫고

(4) 不過十餘圓이면 完治되니 經濟上으로보아도 廉價이고

(5) 再發할憂慮가 殆無합니다

(6) 本劑는 [illegible]毒에六〇六號나 マラリヤ(학질)에キニーネ(금게랍)와가치淋疾에絕特效가有합니다

總發賣元 新興製藥所 京城堅志町

總代理店 [illegible]井藥房

躍進又躍進! 圓盤界의王者!

태평레코-드

流行歌

을고넘은茂山嶺의

朴響林伏作

茂山嶺은平
島의 北方을지키
는最後의嶺이다。
구름넘어구름。嶺
넘어嶺。발밑에
흘러가는 永遠
의處女水를 바라
보며 이最後의嶺
을넘어가는 젊은
流浪의處女。우
리의寵花 朴響
林孃의숨겨바

全基玹作曲

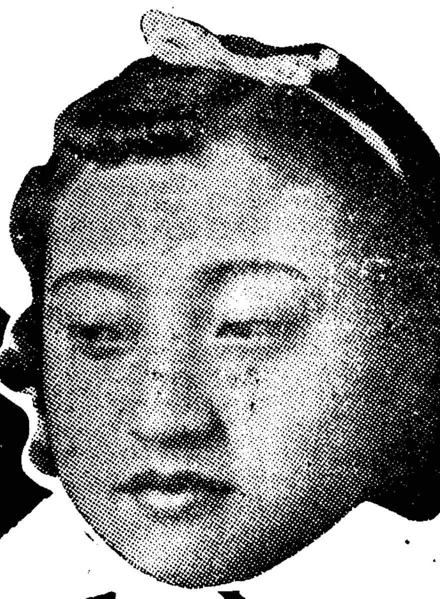

流行歌

流浪劇團

全基玹作曲

白年雪

天涯의身勢를흐르는
旗발에맥기고 오늘은
春香이도되고 내일은
카츄샤도되면서 제八
字를버리고 남의八字
를배우는 流浪劇團의
俳優들。이얼마나눈물의
實話냐

流行歌

北國五千키로

霧笛人作曲

蔡奎燁 傑作

갈날도친胡沙
風과눈사태가
白樺나무뿌리를
뽑아가지고다라나는北國五千키로。
한울박게이저버린故鄕길을追憶하며외로운
馬車우에저므러가는地平線을달니는放浪
人의한숨은詩요小說이요넉두리다。

新民謠界의巨彈盤

白頭山바라보고

미스·코리아

全基玹作曲

萬古의靈峰
白頭山은 이江
山의山脈을 한
손에모아쥐고 不
滅의靑春山이
다。
눈속에 피어나
는金剛花를밟
부며

天下에뭇는
다。

臨時發賣 (三月中旬)

二月新譜

광! 광! 광! 광! 爆彈은 터진다

無敵歌手陣

朴響林
蔡奎燁
崔南鏞
白年雪
미스·코리아
宋基玉

자랑할創作陣

作曲 全基玹
作曲 霧笛人
作詩 處女林
作詩 千亞土
音樂 宋熙善

文藝部長 朴英鎬
同部員 千亞土

流行歌

幕間아가씨

蔡奎燁

霧笛人作曲

朴響林

오늘은新舞台、내일
은兄弟座、모래는黃金座、굴
러는硏劇舍이劇團
에서저劇團으로
흘러가는幕間
아가씨!
幕間의
天使、流
浪의마
돈나!

巨星 蔡奎燁과
寵花 朴響林과의
콤비、十年만에
하나 나올까 말까한
一當千의無敵作

流行歌

뉴新聞

霧笛人作曲

朴響林

보新
聞에爆
露된三面記事
를想像해보자때
는봄場所는動
物園人物은
靑春

流行歌

휘파람만남엇소

宋基玉

神秘의색써
宋基玉孃의新作。
純情을주고밧던初
戀의언덕에오르니
그님은간곳업고남은건
그대의휘파람뿐。

新民謠

福조리타령

미스·코리아

今年의幸運兒는누구냐?
福籤은누구의것이냐、여기
幸運의秘決이잇다。四柱도
觀相도新年점도쓸데업다。
斷然힛트。사시는분에게福
조리進呈 (京城市內에限함)

레코-드는태평時代

女學校新畫譜 ② 淑明高女篇

건강과총명속에 기피묻는자활역
사십년간세월에굿고구든지조다
교우를벌리면일천오백

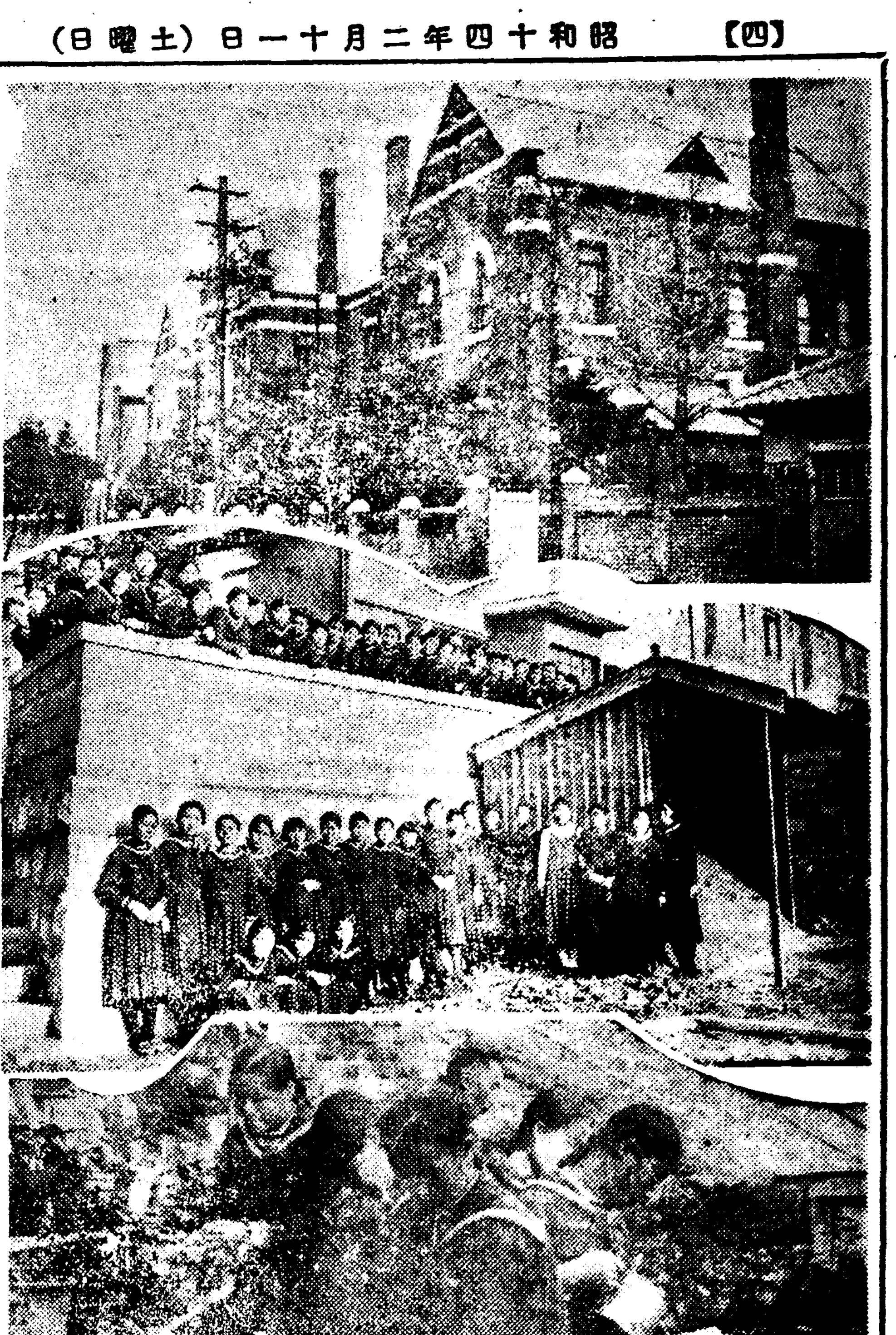

숙명고등녀학교(淑明高等女學校)생도들은 모두가 금봉어갓습니다 지느레미와 꼬리를 마음대로 치면서 교실안과 교정을헤염치고잇습니다.

끈색세루교복에 자주빗 넥타이를매고 엇지도 발자(潑剌)하고 자유스럽게 구는지 그사과알가티 붉은뺨들이 참귀엽고탐스러웟습니다.

사실 숙명의 교복은 좀 「구식입니다만. 빗갈이러던지 모양이라던지—그러나 이것은 숙명의 역사가 길다는것을 말하는것이오 그오울임은 지금생도들은 여간들 스마—트한게아닙니다.

×

그들을 이처럼 총명하고 미려하게 길러낸 숙명에 감사를 드리는바입니다.

×

금년졸업생은 송, 죽, 매(松, 竹, 梅)세반을 합해서 일백사십오명입니다.

그런데 이일백사십오명은 졸업후에 어디로 헤여질런지 그것을 알어보면 더구나 숙명의 놀라운 패기(覇氣)에 감탄하고 맙니다.

즉 졸업생의 삼분의일이상의 수효 오십사명은 이제 금년부터 새로개교되는 숙명전문(淑明專門)과 리화전문(梨花專門) 그밧게 경성의전(京城醫專) 일본여자대학(日本女大)등 각전문의교를 지원햇고 또는사범(師範)의 지망자가 사십이명이나됩니다.

이러고보면 졸업생의 삼분의이이상 팔십여명이 중등정도이상의 교육을 밧기로 결심하고 나서는것을볼때 실로놀리지안흘수가업습니다.

『여학생조선 만만세』

우리는 그들의 압길을 축복하고 숙명의 호화판(豪華版)에 경이를 표합니다.

×

숙명은 지금으로부터 삼십여년전 즉 명치삼십구년에 창립되엿는데그때는 숙명이아니고사립명신녀학교(私立明新女學校)엿습니다.

그때교장님은 리정숙(李貞淑)씨엿섯고 선생님 다섯분에생도가 다섯사람이엿습니다. 실로까마앗득한 옛이야기가 아닙니까

그후명치사십삼년에 비로소사립숙명고등녀학교라 일홈햇습니다 그래서 삼십여년동안 일천오백명가까운 졸업생을 내엿습니다.

숙명학교 교사(校舍)는 붉은 벽돌삼층으로 지엿습니다 금년에 새로 지원하고 시험치러오는생도 또는한거름더나아가 시험에 파쓰가되여 새로 입학된 생도들이 이웅장한 학교집을볼 때에 얼마나 가슴을 두근거릴 것입니까

이학교는 해마다 특히 지망자가만하서 작년에도 일백오십명 뽑는데 지원자는 자그마치팔백칠십명이나되여서 야단이낫섯답니다

사무실에 드러가보니 선생님들도 모다 훌융하신데 수학과 물리를 가르치시는 리정기(李廷紀)선생님의편전이시고 영어를 가르치시는 분은 아직도 이십년전 「히사시가미」를 커다라케 틀시고 계십니다.

한가지 흠이라면 학교집안이 넘우 우중충해서 좀후은것가텟스나 벽돌벽으로 기어오른담쟁이넝쿨은 말럿스나 회화(繪畵)인듯. 아름답습니다.

◇ 기숙사구경—

학교뒤로돌아가 언덕우에순화식(和式)으로 지은 기숙사가잇습니다.

아직고은때도 뭇지안혼새집인데 제일, 제이두채로되엿고방에는 전부다다미를 깔고스토—브를노앗습니다.

기숙생이 일백삼십일명인데방은 설흔개입니다. 그러니까한방에 넷씩잇는데 겨울엔 아모래도 추운것이 탈이나 그대신 여름에 아조산뜻합니다.

사감선생님은 두분이신데 림영길(林永吉)선생님은 무척수집어서 작고우스면서 말슴합니다

● 운동엔 배쓰켓뽈이 단연맹렬이며 이밧게 음식솜씨며 원예(園藝)에도 특히 조예들이 깁습니다.

더구나 어학교엔 우리악단에 거장인 피아니스트 김영환(金永煥)선생이 어십년가까이 근무하서서 생도가르치는데 피아노잘치는사람도 만습니다.

올졸업생은

【松組】 安明淑 尹寶淑 禹英[illegible] 高文淑 韓敬愛 金立粉 金孝淑 金貞淑 金雨子 金顯濟 金淳泌 金孝順 金基實 金春生 金惠烈 金[illegible]子 金玉淳 金榮培 金熙淑 玄[illegible] 玄喜玉 洪明淑 洪淳淑 [illegible] 崔玉順 崔任姫 徐良[illegible] [illegible] 鄭信主 裴孝[illegible] 白昌[illegible] [illegible] 方玉粉 朴貞姫 朴永子 [illegible] 李義煥 李己月 李昌恩 [illegible] 李元姫 李[illegible] 李[illegible] [illegible] 李信永 劉貞愛 梁[illegible]淑 林[illegible]

【竹組】 韓太吉 姜昌鳳 姜明洙 金泳熙 金基文 金金娘 金璟熙 金炯玉 金惠慶 金順姫 金[illegible] 金[illegible]淑 康[illegible] 洪良善 吳[illegible] 崔順[illegible] 崔洛貞 申[illegible]月 申順愛 金鍾[illegible] 全寶[illegible] 張喜淳 張順興 鄭福喜 任有實 裴[illegible]玉 裴英淑 [illegible]煥 白元容 朴英子 朴[illegible]淑 朴承玉 朴承善 朴[illegible] 朴[illegible]洙 朴貞淑 朴容義 李[illegible] 李英順 李[illegible]男 李玉姫 李[illegible] 李淑子 李竹[illegible] 李貞姫 李貞玉 李福順 林春南 林全光

【梅組】 尹相淑 魚辛得 姜淳玉 金恩淑 金炯順 金恩天 金圭福 金貞 金貞輝 金秉熙 金明任 康永姫 郭貞淑 黃英[illegible] 洪奇男 吳錦泳 權錫亨 權相淑 崔英[illegible] 崔周一 崔貞煥 崔連[illegible] 申[illegible]熙 徐廷淑 申貴丹 申順[illegible] 全癸[illegible] 張[illegible]熙 沈光燮 鄭姫永 閔寅[illegible] 文世娘 湯[illegible]年 朴金姫 朴[illegible] 朴淑一 朴[illegible] 朴順姫 朴千[illegible] 朴長順 李淑[illegible] 李順愛 李世玉 李福周 李福順 李容直 [illegible] 梁在[illegible]

사진=상은동교, 중은기숙사, 하는원예실습광경

료리의원칙 ③

맛만취해서는안된다
아라야할배합의원리

洪善杓

지나 사람들이 수박씨를 이(齒)사이에 끼고 공교하게혀끗으로 운동하야 깨는재주는어려서부터 한판습적으로 된것이나 다른사람들은 도저히 흉내도 내지못할만치 공교하게까는것입니다 일로인하야 내지사람이 불행에 빠젓던일도 잇는것은 일로전쟁때 군사탐정으로 언어복장등이 지나사람중에 혼동할지라도 조곰도 다른것이업섯던것이나 그러나 로서아사람들은 일본사람이라고 지나사람들을 잡어다가 수박씨를주고깨여보라고하야 일본사람임을 아러내는일도 잇다고합니다. 다시말하면 지나사람이 수박씨를 먹는것은 원래 지방질음식을 만히먹는까닭으로 그를배합하기위하야 된음식이랄수잇는것입니다. 엇떠한 나라든지 그나라에 전하야 내려오는 음식에는 반다시 그러한 천연계의 배합되는일이 만히잇는 것이니 힌밥에김치 서양료리에 샐라드 나우식에 수박씨등은 다배합의 원인이라할수잇습니다 다음으로는 음식에오미(五味)라하는 것도(五美)가 갓추어지지 아니하면 음식에대한 가치를 어떠버리는 일이잇는것입니다.

우리는 미(美)를찻는것은 누구나 실험하지안는것입니다 그의복, 음식, 가옥(家屋)정원 그외에어떠한물건이나 다 미를찻는것인데 더욱이음식에대하야는 미가 만족치아니하면 먹지못하는까닭으로 음식에는 미가필요한것입니다 맛의미, 냄새의 미 색갈의미 모양의미 그릇의미 이상다섯가지미가잇서야 가위음식이랄수잇는것인데 맛의미에는 심미(深美)、천미(淺美)의구별잇서 심미는고상한맛을말한것이며 천미는저급(低級)한맛을말하는것이니고상한맛이란것은 팔고도 야릇한맛을내는것이며 저급미는 련렬하고 여러가지 맛이호통된음식을말한것이니 이상맛을취하는사람은 사람에게따라 자기환경과 성질에따라 일정한표준은 할수업스나 아무쪼록은 고상한식미와 천연미를생각하야 만들지아니하면 아니되는것입니다

맛이 아무리아름답다 할지라도 그음식의 냄새가 업는음식이나 불순한 냄새가 잇다하면 아니되는까닭으로 맛과 냄새는 음식에 중대한관계라 할수잇습니다

長篇小說 **愚氓** 【218】

朴泰遠 作 洪祐伯 畫

가엽슨동무 (7)

『나우 가치 갑시다 차서방』

명옥은 당황하게 소리치고곳 그의 뒤를 따랏스나 문달은아무 대답도 업시 그대로 혼자 산길을 더듬어 올라갓다.

보적봉 상상봉— 지금 차문어 노코 혼자 그 속에서 불도를 닥그며 한평생을 마치고십다고—그는 그러한 말까지를 하엿던것이다.

(분명히 학수는 이 보적봉우에 잇슬것이다……)

문달은 몃번인가 황황한 발길로 돌뿌리를 차며 바위 틈에 길을 차자 상상봉을 향하여 올라갓다.

문달은 학수가 얼찌기 자기에게 보낸 편지의 한구절을 기억속에서 되생각해내인 것이다. 학수는 그에게 보낸 편지속에서 장수산의 산과 물이 아울러 아름다움을 말한 뒤 그중에서도 보적봉에 오르는것이 자기의 가장 큰 기쁨이라 하엿다 맑은 하늘에 노피 솟아 멀리 해주 바다조차 바라보이는 이 산봉오리 우에 자기 마음 가라서는 조고만 암자라도 하나 지

학수가 그러케도 올라가기를 조하하엿든 보적봉——될수잇스면 그우에다 암자라도 지어노코 한평생 혼자 지내고십다고까지 말하던 보적봉——학수가 새벽에 자리를 빼저나온것이 만약 사리원서 온 젊은이에게서 간밤에 백백교 사건을알고 그래 그지 업는 슬픔과 괴로움을 한가슴에 부둥켜안고 스스로 목숨이라도 끈흐려 하는것이라면 그는 반드시 보적봉 위를 차잣슬것이다 (그가 자리를 빼저 나온 것이 너덧점이나 그랫다면 벌서 사오시간이 경과되지 안핫나……)

험준한 산길을 허위단심, 상상봉을 향하야 걸음을 재촉하며 문득 그러한 것에 새삼스러이 생각이 미치자, 문달은 악연히 놀라, 걸음을 멈추고 까가칠린 산봉오리 위를 향하야

『학수—』

하고 두번 불럿다. 거의 울음섞인 목소리는 그대로 산에 부디치고, 칠신 뒤떨어저 그의 뒤를 또 쫏는 명옥의 마음만을 놀래여 주엇슬뿐—, 산우에는 아침 바람도 세차게 불어들고 무심한 구름만 절로 왕래할뿐—, 문달의 부름에는 아무 대답소리도 들려 오지는 안는다.

『학수——』

『학수——』

문달은 숨을 허덕이며, 한편으로 목이찌어지라 소리처 부르며 또 오르며 하엿다.

그 소리를 칠신 저 아래서 들으며, 명옥의 가슴에는 불길한 생각만이 가득차는채, 죽을 힘을 다하여 그 뒤를 따랏다 돌뿌리를 차서 벗겨진 고무신짝을 신으려고도 안코 그는 버선발로 그냥 바위틈에 길을 더듬으며, 마음은 놀라고 가슴은 그대로 뛰놀앗다.

『학수——』

『학수——』

문달의 부르는 소리는 그대로 간간이 들려왓다. 참말 숨차고 발아파 발걸음을 더옮길수업슬때 바위에 잠시 몸을의지하여 명옥은그러케도 놉고 도험한산봉오리를속하게 올려보앗다. 그러케도맑던하늘에는 어느틈엔가 검은구름이 모여들고 음산한 바람은 좀더 냉혹하게 목덜미로스며든다.

『학수——』

그의 머리 우에서 애타게하는 문달의 목소리가또 들려왓다.

그 소리에 다시 놀라 명옥은 정신을새로히 가다듬고 돌뿌리에 발길을 채며나무가지에 옷자락을 굵히며 그대로 상상봉을 바라고 몸을 달렷다

柳韓 保健 紙上病院

保健部陣容 (가나다順)

內科 [illegible] 先生 金東[illegible] 先生 朴[illegible]來 先生 朴[illegible]榮 先生 朴[illegible] 先生
外科 白[illegible] 先生 鄭求忠 先生
皮膚科 吳元[illegible] 先生
眼科 公炳[illegible] 先生 申[illegible]南 先生
小兒科 李先根 先生 李[illegible]鳳 先生
産婦人科 尹[illegible] 先生 許信 先生
耳鼻咽喉科 姜日永 先生
保健部主任 金炳善 先生

女子淋疾은어찌 곳처야할가요?

問 二十六세여자이온데 一삭전에남편에게서 림질이 전염되야 그동안양약과한약을 복용하엿스나 효과가업습니다 며칠은 피가석겨나오고 며칠은고름만 나오며 소변볼때에 아픔니다 치료법을하교하소서 (南市苦痛女)

答 여자의림질은 남자와달러서 질염(膣炎)으로시작되야 국부의내부가붓고 헐어서 대하증이심하게되고 차차심해지면 피와고름이 석겨나오기도합니다 이때에 잘 곳치지 안으면 자궁경관염(子宮頸管炎)과 자궁내막염(子宮內膜炎)으로되여 고름과피가석긴 불결한분비물(分泌物)이 흐르게되는데 이것을재래조선에서는 통칭 대하(帶下)라고 하엿습니다. 이러케되면 국부의고통보다도 복통과 요통이더합니다 병이더만연되면 뇨도염(尿道炎)으로 방광염(膀胱炎)으로진행되는데 지금소변시에 아픈것은 뇨도염이된까닭입니다. 자궁내막염이 더 심하게되면 자궁염(子宮炎)자궁주위염(子宮周圍炎) 라팔관염(喇叭管炎) 란소염(卵巢炎) 부속기염(附屬器炎)까지도되는데 물론 이러한 중세로되면 一생을고통으로지내게될뿐아니라 불임증(不姙症)으로되여 인생의비애를 당하게됩니다. 월경시에는 고통이 더욱심하며 병세가경하여저서 임신되는수도 잇지만은 유산되는수가 만코 불행하야 나팔관임신(喇叭管姙娠)=자궁외임신이되엿다가 불의에나팔관이파열되야 복강출혈(腹腔出血)로 생명이 위독한수도 만습니다 당신의 림질은 아직 고름이 깁히드러가지는 안엇슬듯하며 고름과피가 석겨나오는 시일이 만치아니한것도 다행하니 자궁내막염이되기전에 속히 신중하게 치료해야 되겟습니다 절대로 안정해야될것은 물론이요 치료중에는 성생활을중지하고 몸과마음을 편히잇스며 복용하시고 그곳에부인과전문의사가잇거든 부인과적치료를 바드시고 자극이만흔음식물을 잡숫지말고 만일전문의사가업거든 리졸—나 クレゾール○、五%溶液으로자택에서하로에 一二회식 국부의 세척을하되 눈에드러가면 수일내로 눈이멀거축만씨조심하십시요 고름이 눈에드러가면 하로밤새로 퉁퉁붓고아프거든 千배의 승홍수(昇汞水)로 씻고 또○、四%소골물(?)로 씻처야합니다. 전신적으로 임균이 관절염을 이르키는수도잇스니 안정하는것이 절대로필요합니다

(保健部主任 金炳善先生)

問議上注意

問議하실때는 住所 氏名 年齡 症狀 男女別 愛讀新聞名을 明記하시고 京城府西大門町二丁目 柳韓洋行保健部로보내시오 形便에 따라서는私信으로도 回答해드립니다

歡呼와絶讚의新選文學全集

全讀書界의旋風的大人氣
四卷全集完成記念大賣出!!

만천하의 절대환영리에 전 칠권의 현대조선 문학전집(現代朝鮮文學全集)을왕성한 본사출판부에서는 다시 제 이기(第二期)사업으로 신선문학전집을발간하여 이미 삼회배본(三回配本)중으로 된 독서계의 인기(人氣)를 이전집에 모두어 평장한 부수를 발행하고잇다. 더구나 매일가티 드러오는 산가튼 주문은 이전집의 인기를 점작하기에 넉넉하다. 이 신선문학전집은 조선문학의 핵심(核心)이오 정화(精華)라고 할만한 순수방향(純粹芳香)의 주옥가튼 작품만 골라서 만드니만치 우리문단의 새로운 금자탑(金字塔)을 다시 하나 세우는셈이다. 더구나 용지(用紙)가 고등한이때에 최고급의 순백양지를쓰고 또는 정현웅(鄭玄雄)화백의 호화장정도 또한 이 전집에 금상첨화(錦上添花)가안일수업다. 조선문단의 팔십여명 일류문인을 전부동원하고 또아동문학의 권위 오십여명을 전부동원하여 이전집을 모다 꾸미게된것은 실로 우리문단의한개 빗나는 태양(太陽)으로 자랑하는바이다

第一回配本 朝鮮文學讀本 (發賣)
第二回配本 新人短篇傑作集 (發賣)
第三回配本 朝鮮兒童文學集 (發賣)
第四回配本 女流短篇傑作集 (發賣中)

등 이 네권의 전집은 우리문단의 전윤곽을 알수잇는 화려하고 신미횡일(新味橫溢)하는 조흔전집이다. 일반 문화인은 물론이오 누구나 문자를 아는사람은 모다 책상에 비치하라 이미 일회배본부터 삼회배본까지 발매중이다.

新人短篇傑作集
天才朝鮮의發露!

이 신인단편걸작집은 조선문단을 세계에 선양시킬 위대한 책무를가지고 연구하고 노력하고 체험하고 자자이 칠락하는 신인(新人)들이 그들의 가장 자신잇는 단편을 수록하니 만치 천재조선의 문학적 발로로써 우리문단의 자랑이아닐수업다. 더구나 우리는이 신인의 작품에서 보지못한 신예(新銳)의 기풍 순수의 방향을 만끽할수잇는것이니 실로 천재신인들의 작품은 새벽하늘의 한개별이랄가 황홀의 한줄기무지개랄가? 우리문단의 크나큰 호화판이 아닐수업다

이책의內容
濁流 許俊
욕심이 金廷漢
그늘밋 金沼葉
空想記 朴魯甲
晴曇 車自鳴
바위 金東里
白痴아다다 桂鎔默
寫生帖 玄卿駿
中毒者 朴榮濬
남생이 玄德
城隍堂 鄭飛石

이상과가튼데 이들신인의 작품은 모두 문단평론가에게서 절대의 칭찬을 밧고잇스며 더구나 정비석씨의 『성황당』은 영화까지 되게되엿다. 속히 이 한책을 보시는것은 우리문단의 가장조흔책을 보는것이 된다.

朝鮮文學讀本
新版古文眞寶!!

아직까지 조선에는 문학독본이업섯다 문학의윤곽(輪廓)을 가라치고 문학의 길을 가라치는 문학독본은 인류문화(人類文化)에잇서서 최고의 책이오 최고의 보배가 안일수업다 우리문단의 일류문인 오십여명이 그들의 절대자신을 가지는 시(詩)기행문(紀行文)수필(隨筆)연구(硏究)등일백삼십여편을 망라하여 만든 이문학독본은 문학의 지침(指針)만 될뿐이아니고 인생독본으로 예술독본으로 장편독본으로 이책한권만은 조선오백만 가가호호에 반드시잇서야할 조흔 책이다. 이책은 신판고문진보(新版古文眞寶)라고 할만한 대명문집이니 아직도 이책을 보지못한분은 꼭 구입함이 조흘듯하다

目次

病과秋와自然(隨筆)外五篇	李光洙
藝術의眞髓(隨筆)外一篇	文一平
山居(詩)外二篇	韓龍雲
國境(隨筆)	金東仁
水仙花피기를(隨筆)	朴英熙
人生(時調)外七篇	李殷相
海印寺紀行(紀行)外一篇	咸大勳
슬픈偶像(詩)	鄭芝溶
出家少年의最初苦惱(隨筆)	李箕永
한산도수루(詩)	林和
紀念[illegible]한은때(隨筆)	兪鎭午
내故鄕(詩)外一篇	金億
燈籠雜記(隨筆)	李軒求
꽃(詩)外二篇	朱耀翰
東海岸(紀行)外二篇	盧子泳
七月의바다에서(隨筆)	故沈薰
水仙(詩)外六篇	金東鳴
菊花(隨筆)	張[illegible]
흥종한새벽이여(詩)外二篇	朴泰遠
열진中學生(隨筆)	辛夕汀
白雪賦(隨筆)	金晋燮
고향(詩)外二篇	故朴龍喆
무덤이(隨筆)	金南天
幌馬車(詩)外二篇	盧天命
바람은南風(詩)	金東煥
愛藥의辭(隨筆)	白鐵
모란이피기까지(詩)外一篇	金永郎
나의이니스프리이(隨筆)外一篇	金煥泰
종달새曲譜(隨筆)	金信愛
觀蓮記(隨筆)	李源朝
隨想(詩)外四篇	金珖燮
斷頭臺를넘으며(紀行)	李無影
松都雜記(隨筆)	蔡萬植
진달래(隨筆)	嚴興燮
固城街道(隨筆)外二篇	白石
봄밤(隨筆)	毛允淑
世界의아침(詩)外一篇	金起林
梅花(隨筆)	安懷南
落葉을태우면서(隨筆)	李孝石
生活斷片(隨筆)	李石薰
文學族譜(隨筆)外一篇	金文輯
雪心(隨筆)	崔貞熙
시냇가(詩)外一篇	朴八陽
바다의小品(隨筆)	金[illegible]
水仙花(詩外一篇)	朴鍾和
麥藁帽(隨筆)	李善熙
바다(隨筆)	李泰俊
希臘의旅行(紀行)外一篇	鄭寅燮

(以上)

女流短篇傑作集

여류단편걸작집은 우리여류문단의 최고권위, 일류문인 그들의 현란무비의 대결작, 순수하고 향그러운 최대걸작을 모아 편집한것이니 지금인쇄중으로 지난일월일일에 전조선 일제히 발매하엿다. 누구나 우리여성문단에 뜻을가지고 또는 여류문단에 취미가 잇는분은 반드시읽지 안흘수업는조흔작품이다. 이책을 기대하라. 執筆者는 朴花城 姜敬愛 崔貞熙 白信愛 李善熙 張德祚 盧天命 (以上)

朝鮮兒童文學集
고흔童心의世界

이 아동문학집은 이십년간 조선아동문학의 정수(精髓)를 총수집한것으로써 아동문학의 최고권위 오십팔명선생이 그들의 가장 자신잇는 동요(童謠)동화(童話) 소년소설, 아동극등 구십여편을 수록한것이다. 생각컨대 반만년 조선동심(童心)의 발로이오, 아동문학의 최고전당(殿堂)으로써 우리출판계의 최대 금자탑이다. 조선가정은 어디를 물론하고, 가가호호에 비장할 영원의 보고(寶庫)이니 학교, 가정, 도서관, 어느곳을물론하고 이한책을 반드시 비치치안흘수업다. 그리고 자녀들가진 분은 조흔의복과훌륭한음식보다도 눈에만뵈는 돈보다도 이 한책을 그들에게 주라. 조흔아히와 훌륭한 교훈은 이책에서 될수잇다. 눈나리고 치운겨울밤에 이 책을 보면 하염업시 신비롭고 아름다운 세계가 눈아페나타날것이다.

内容目次一般

童謠
꼿밧外一篇 까막잡기外一篇 고드름外一篇 나무가다리外一篇 참새外一篇 엄마야누나야 옛날옛적한영감外一篇 말外一篇 날대가리구천지外一篇 귀뚜라미外一篇 바닷가外一篇 시골길外一篇 벌래外一篇 진달래外一篇 동리의원外二篇 봄편지外一篇 아침노래外一篇 비야비야오너라 가을
朱[illegible] 朴八陽 柳志永 尹石重 鄭寅燮 黃世冠 李軒求 金素月 鄭芝溶 方定煥 尹克榮 韓晶東 李貞求 千正鐵 申[illegible]頌 尹福鎭 徐德出 李元壽 金泰午 崔順愛

꼬부랑할머니 물새알外二篇 닭外一篇 햇빗은쨍쨍 누가누가작사나 장명등外一篇 물새 눈물 대장이 나팔꽃

童話
엄마마중外一篇 자전거 물따종外一篇 장두밤外一篇 소꿉질外二篇 고무공하나로 몽당연필 추위 거짓말 샤록크와어룬이 땅명어리 다람쥐 진달래와옥순이 가지마라엄마야 어머님의선물 이상한연적 쥐와고양이 生命水 百日紅이야기 난파선

童劇
장님과코끼리 요술모자 맹꽁이

少年少說
까까머리生徒 멀리간동무 팔뚝時計 麗姬의빈벤또 새로온夜學生 고구마

[illegible] 李[illegible] 玄[illegible] 李永哲 朴泰遠 金東吉 任元鎬 丁友海 宋昌一 洪九 金福鎭 李光洙 朱耀燮 金永壽 馬海松 李定鎬 田榮澤 秦長燮 高漢承 方定煥 馬海松 申鼓頌 鄭寅燮 姜[illegible] 白信愛 李東珪 崔秉和 宋影 玄[illegible]

各方面의讚辭

우리出版界의大盛事 中東學校長 崔奎東
귀사에서 발행하는 전집은 우리문화에 큰 공헌이 잇스리라고 밋습니다. 이것은 한학교에서 수천학생을 가라치느니보다 붓으로하는 교화는 그힘이 더 큽니다. 回마다 절찬을밧고 또『新人短篇集』이 나오는것은 매우 기쁜일입니다.

훌륭한書籍 世專校長 吳兢善
이번 귀사에서『新選文學全集』이 발행된것은 기뻐하는 사람중에 저도 한사람입니다. 그리고 벌서 삼회배본으로『兒童文學集』이 나왓다고하니 이책은 조선서 첫시험이라만치 그 신예빌자한 내용이 만인에내게 절찬을 바드리라고 밋습니다.

朝鮮文化의供獻 朴八陽
거번에『朝鮮現代文學全集』을 간행하시여 조선문화의 발현에 공헌이 심대하신 귀사에서 금번에 또『新選文學全集』중 일회배본으로 문학독본을 발간하심에 대하야 그 희생적이신 사업이 예기하시는 바대로 완성되기를 심축하야 마지안습니다. 우리의 文化를 차저주시고 보호하여주시고 한거름 더나아가 북도다주시는 귀사의 고귀한 정신에 대하야 우리는 스스로 머리가 숙으러짐을 늣김니다.

萬人必讀의全集 畵家 高羲東
귀사발행의『現代朝鮮文學全集』도 조흔 성적을 뵈엿거니와 이번『新選文學全集』도 반드시 큰 성공을, 거드실것이라고 밋습니다. 내용이나 집필인이나 모다 전에 보지못한 훌륭한 계획이 서로 주천하기에 마음이 든든한 전집이외다. 이런 조흔 출판물이 게속하여 나오는것은 실히 즐거운 일이구 云云

新選文學全集에對하야 李孝石
보내주신 전질권의 現代朝鮮文學全集이 재의 서재속에서제법한개의 圈域을 잡게된것을 볼때마다 기뿐마음에 귀사의사업의 완결을 치하해마지안는데 다시『新選文學全集』의간행은 더한층 서가에 나아가서는 조선문학의 충실을 도모해줄것을 생각할때 사례의 마음이 솟습니다 특히 편즙이 분야도 넓고 특색잇서서 이제는거의 조선문학의 각분야를 망라시험하는 감이잇서서 이여기뿐일입니다 공이 차므로 공될울아무조록 지장업시 금번의 대업이 또한 무사히 완결되기를 비는바입니다

京城府太平通一丁目六一番地 朝鮮日報社出版部發行 振替京城五八七六番

四六版銀字入豪華洋裝美本
用紙 最高級純白紙使用
一冊定價一圓二十錢(送料廿一錢)
一時拂四冊四圓五十錢(送料本社負擔)

學藝

文化人의 現代的課題
—歷史科學에잇서의 一般性과 特殊性—
③ 徐寅植

니시말하면 文化에잇서서는 過去가 現代에 多樣한成層으로包攝되나 生産에잇서서는 單一成層으로 分解하여버린다 그例로는 現代文化가 典型的으로 發展한나라에 잇서서도 그나라의 文化斷層內에서 말하자면

(現)代的 社會의 여러的 成層 혜부라이的 成層을 發見할수잇스나 現代生産이 古典的으로 發展한 나라에잇서서는 그나라의 生産斷層속에서 말하자면 原始生産이나 奴隸生産은 發見할수업다 우리가 文化의傳統을 말하면서도 生産의傳統을 말하지안는것은 이때문이다 그러므로 아ー웨버ー가 文化와 文明의運動形式을 區別하드시 우리도 一應 生産과 文化의그것을 區別할수잇다. 文化史는 主로 圓環的으로 運動함에反하야 生産史는主로 直線的으로 運動한다. 그러나 이것은 兩者를 機械的으로 分離하여본데 不過하다. 文化의 圓環運動은 그가 늘 그의基礎를이루는

(生)産의 直線的運動에 制約되는만큼 單純한圓環이아니고 圓環的直線的이 되지안흘수업다. 即 그는 形態學的으로 移行하는것이아니고 時代史的으로 運動한다 보다 根本的으로 말하면 文化史는 單純한 意味聯關이 아니고 存在聯關이다. 그리고 그는『存在의層』에 屬하는것으로서는 根本的으로 生産史의 이데올로기的 表現으로서의 特質을 가지잇다 現代文化에 包攝된 過去的 諸成層도『存在의層』에 屬하는것으로서는 過去에 生産史의 現實的 發展의 觀念的 諸契機로서 出現한것이다. 生産史는 狹意의生産史로서 包攝하지못하는것이 보이는 過去의諸成層은 그의統一的連關에 現在에도한 生産史의現實的發展의 觀念的諸契機로서 包攝하고 잇는 것이다. 一即社會史로서 한말로말하면 文化와生産을一括하야 全體로서의 歷史의斷續的側面만보고 連續的側面을 보지못하기때문에 相對主義 懷疑主義로 떨어지는것이아닐까

(事)實歷史에 連續的側面이 업다면 우리는 歷史記述에잇서現代에서 過去로 溯上할수도업는것이다 따라서 우리는 十八世紀啓蒙史家들과가티 過去의 諸歷史階段을 現代를爲하여서만 存在하는것가티생각하는 一面的인 進步史觀을 가저서도안되려니와 各時代가 모두 獨自의個性과 意義를 가젓다하야 이나라의 한사람의 國學派學者와가티 的意義를 現在를 基準으로하고 一義的으로 評價함을 拒否하여서도안될것이다 이러한意味에서 우리는 歷史를 絶對와 相對의 統一로본다. 單純한 絶對的의것이 歷史的의것이될수업는 것은勿論이고 單純한相對的의것도 歷史的의것이 될수업다.

그러나 기다리라! 우리가 現在를絶對와相對의 統一이라할때에 그일으바 現在란것이 單純히 以上에서 말한意味에만그치는것일까? 現在란 過去를繼承하고 未來를 孕胎하는것이다 即 그는 過去의 到達點인同時에 未來의出發點이다. 歷史의

(歷)史와 처음이라. 그러면 正히過去와 未來의統一面이다 그러면 지금까지우리가말한 歷史的現在란 過去의成果로서의現代에 屬하는現在만이 엇다. 過去의到達點으로서의 現在만을 말하엿고 未來의 出發點으로서의現在는 問題하지안헛다. 그러면 未來의 出發點으로서의現在란 어떠한것일까? 日常時間의標準로서의 過現未는同一次元에 屬하는 諸事象的 系列이나 一時間에 屬하는事實的의連續에不過할는지모르나 歷史時間의標準로서의 그들은 그各모멘트에 人間의 異質的否定的行爲가 그構成要素로 參加하는만큼 各各 그性質을달리하지안흘수업다 다시말하면 歷史에 잇서서는 過去 現在 未來가 모두 相異한次元에 屬하는法이다. 그러나그들 諸次元間에는 內面的連關이 업는것은 아니다. 한말로말하면 그들사이에는 否定的包攝의關係가잇다. 低次의것과 高次의것은 否定되며 否定하며 包攝되고 包攝하는關係에서는것이다. 過去의

(過)去의 到達點으로서의 現代的現在가 過去時代의 諸成果를 그內部에 自己發展의 諸契機로서 包攝할수잇는것도 모든過去를 否定『包攝』하는 最新의次元에屬하기때문이다 그러므로 未來의出發點으로서의現在는 現代의否定으로서의 現代와次元을 달리하는만큼 그는 過去는勿論이고 現代까지도超越하야 現代까지도包攝할수잇는것이다 그意味에잇서 그는모든時間을超越하야 모든時間을 包攝하는 말그대로非時間的의것이며 過去의 否定인 現代의 再否定인點에서 말 그대로 絶對的의 것이다. 이러한 未來의 現在는 오늘날의 流行하는 用語를 借用한다면 主體的現在 行爲的現在로서 客觀的時間 存在的時間으로서의 現代的現在와 늘 對立하는것이다.

그러므로 歷史的現在란 正히過去를繼承하고 未來를孕胎하는것인만큼 現代的存在와

(未)來的現在의統一이엇다 即 그는 主體와客體의統一이다. 그러므로 그는 一方 歷史의一段階로서의 現代從屬하는 側面에서는 끗까지 現代的時間的相對的의것이나 他方 또한 歷史의一段階로서의 現代를超越하는側面에서는 도리어 未來的非時間的絶對的의것이다

文化討議室

(問) 現下의 朝鮮學生은 어떠케 思想하며 어떠케 行動할까? (或은朝鮮學生의 거러갈길) 命題가 너무廣範하고 漠然하나 그責任이 重且大하다고하는 朝鮮學生으로서의 가저야할 所謂 模範的思想과行動을 可能한 限度內에서 可及的 鮮明하게定義해주시요 金萬涉

(答) 學生이란 特殊名稱을 듯는사람은 이社會의 豫備軍인 同時에 完全한社會의一員 다시말하면 아직 完成한 人格이 아닙니다. 그러므로 어는 將次 完全한社會의一員 또는 完成된人格이 되기위해서 知 德 體의三面으로 硏磨하고 鍛鍊하는 道程에잇스며 特히眞理의 探求라는데에 重點이노혀잇습니다. 그러므로 纖微한 時流에 흘는다거나 頹廢한風潮에 빠지지말고 自己의 知性과 德性을 涵養하기에 가장 適當한 穩健着實한 思想을가지고 眞理를위해 一路邁進할것이 오늘날 學生들에게 賦與된 課題인줄압니다. (一記者)

(問) 某辭典의『스페크타클』의解釋을보면 大群衆 大戰爭과가튼觀이될수잇는 大場面이라고 解釋을햇는데『現在スペクタクルの中でよく使はれてゐる用語り、仕出し口説などは特殊的な演劇的手法である』上記한 文句를읽을때는意味가좀 別스러워지는것갓습니다『스페크타클』의 解釋을좀더 알기쉽게가르쳐주실수 업슬까요? 元山玉子

(答) 스페타클(Spectacle)이란말은 劇에잇서서는內容보다도 外觀을 絢爛히 또는 宏壯하게 꾸며서 觀客을 魅惑케하라는 手法이니 이때문에 自然히 舞臺裝置나 衣裳 또는多數한群衆을 豪華롭게하지안흘수업게 됩니다 그러므로 이런演劇은 大劇場이나 大衆劇에서 使用하는 演出의形式으로 二十世紀에와서는 獨逸의『라인할트』나 露西亞의『메이엘홀리드』座가튼데서 使用햇습니다 前者의것으로는 沙翁의『한여름밤의꿈』의 演出이 그조흔 例입니다 그리고 이『스페타클』이란 말이 映畵에서도 만히使用되는데 米國映畵나 한때의 獨逸映畵에서 使用하는 手法으로 한例를들면『데밀』監督의『클레오파트라』나 最近것으로는 伊太利映畵『시피오네』等입니다 (一記者)

新刊紹介

▲기쁜소식 二月號 發行所 京城府竹添町三丁目三五 東洋宣敎會聖潔敎會出版部 振替京城 一二五〇番 定價五錢

▲한글 二月號 發行所 京城府花洞町一二九 朝鮮語學會 振替京城一〇〇四四番 定價十錢

詩人散文叢
꽃
金珖燮

조그만한 뜰안이나마 뜰안에 꼬치잇스면 情이 들어보인다.

꼬치 잇슬만한 뜰안이라면 서울땅갑치고는 좀 어려울일이나 房안쯤은 한송이 꼬치 잇슬수 잇는일이다.

가튼房이라도 꼬치잇는 房과 꼬치업는 房과는 感情이 아주 다르다.

房에 꼬치 잇는날은 화가 나거나 울적한날이라도 어느새 氣分이 부드러워지고 心性이 고와진다.

多幸히 서울은 겨울이라도 꼬츨 파는집이 잇고 또 어느百貨店에 가든지 꼬치 商品이되여 추우나 눈이오나 쉽게살수잇다.

우리를 爲하야 그러케 만흔 物件을 벌여노흔 百貨店이건만 어떤때에는 사고시픈 것하나 업다가도 或時 선물하나 必要할때가 잇서 도라다녀보면 別로 신통한것이업서 참 百貨店들도 貧弱하고나 하는 생각이 나지만 꼬츨 陳列해 노흔데만 가면 어느새 그런 마음이 다 슬어저버리고 꼿한포금 사고시픈생각만이 이꼿 저꼿으로 도라다닌다.

마음이 외롭고 情에 끌리기쉽고 가슴에 좀 空虛한데가 잇는사람일수록 이런때에는 마치 누른나비나 흰나비가티 이꼬체도 안자보고십고 저꼬체도 머믈러보고시퍼한다. 百合도잇고 水仙도잇고 카ー네슌도잇고 프리지아도 잇고 薔薇와 츄ー리프도 잇고 그꼿들사이에 얌전스레 고개를숙인 스위ー트·피ー도 석겨잇다.

植物園이 아닌以上 이런데 서흔한꼿을 明白히하지안코 오래서고 잇는것은 現代都會人의 體面에 알맛지안흘뿐더러 店員아가씨들의 눈으로보면 시골떠기가테서 自己自身이 不快할때도 잇스나 나는 웬심인지 이걸고를까 저걸고를까 하는데 한참식 걸려서 시골떠기가 되는줄도 모르고 自己趣味에 조금 興奮하게된다

正初에는 새봄의 氣分이나는때라 水仙花를 사다가 꼬자노코 花瓶의물을 가끔潮水가티 聯想하며 지내다가 그만 하룻밤 추위에 얼어버렷고 다음에는 빨간 카ー네슌 한송이를 사다가 이胸像의 이름이잇고 失戀의傳說이 잇는 꼿과 몹시 가까이 지내던中 며칠旅行하는동안에 빈집에서 홀로 얼어버렷다……그래서 이번에는 오래간만에 百合한송이살까햇스나 너무도 純潔한 꼬치지라 그前學窓時代와달타 나의房에 어울리지안는것가태서 스위ー트·피ー한묵 사보고시펏다.

처음이기하나 이꼬츤 오래前부터 나의記憶의頁에 잇는 것이다. 언제 어느小說에서든가 한처녀가 멀리사랑하는사람을 떠나잇스면서 그편지에 나의床에는 지금 스위ー트·피ー가 얌전스레 피고잇서서 꼿은하고 리리컬한氣分을주고잇스니 당신의花瓶에도 스위ー트·피를 꼬자노하보세요—하던 그것이 아직도 이저지지안허서 나는 이 스위ー트·피ー라는 꼬치 어떤世界와 어떤感情을 가진꼬치가에 한女子가 한男子에게 勸하엿스며 이꼬치 아침저녁과 밤으로 가지는 抒情이 무엇인가 알고도시펏다

爲先 이름이 몹시 부드럽다 속삭이던ㄴ데 한숨한번 짓고 된이름갓기도하다. 그래서 오래 들어안저던 강남콩꼬지를 열고 조심스레 나오는꼿갓다. 너무도 수집어서 연한분홍빛 花瓣으로 꼿속을 차고 땅을 向하야 누구의아페서도 고개를 들라고 하지안코잇다 그러다가 이꼿의周圍가되야 몹시맑은면서 사랑스러웟다

그러케 화려한꼿도 아니고 그러케 이쁜꼿도 아니데 어면지 가날피고 외롭고 貴여워서 或時 머리마테 노코잠들고도시펏다

하룻동안 시달리고 氣運하나 업시 말한마디하기도 구차스러운때이면 아무 말한마디 업는꼬치—그것이 비록어떠한꼬치든간에 마음의동무가되고 마음이依支하는곳이된다.

房에 읽기便하게 冊들이 흐러저잇고 壁에 이것저것 걸려잇스나 나의눈이 依支하야 보고시퍼하는것이라고는 別로히업다. 누구의눈이나 눈은靈魂의窓이니 참된純潔한것 아름다운것을 보고시퍼한다. 그러나 나의눈은 現實에서 처서 이慾望의滿足을 나는꼬체서밧게 求하기어렵게되엿다

꼬츤 저릭하면서도 雄壯한 自然이 우리에게 베플어준 가장 아름답고 貴엽고香氣까지가진 선물이다. 그러나 꼬츨 항상 본다는 것은 어려운 일이요 더군다나 房에 항상 꼬치 잇다는것은 더 어려운 일이다.

어느집에나 집에 항상 꼬치잇다는것은 그집이 幸福하다는할것이고 더군다나 女子가 꼬츨 사랑하고 꼬츨 愛護할 아는 習慣가잇다는것은 家庭이라는 거츨기쉬운房을 花園으로 만들수잇고 또 男女가 한송이꼬츨 가튼 時間에 가튼 氣分으로 즐기고 사랑한다면 이에서 더 아름답고 더 純朴함이어데잇스랴.

그러나 이러케 꼬츨 사랑한다하고 외롭게 안자잇슴이 정말 꼬츨 사랑함인지 自己의외로움을 속이고時間이라는 흘러가는 感情속에 파뭇치는 것이지알기도어려운일가싶다(끗)

(新)(人)(短)(篇) 肺魚人 (四)
崔明翊 作 鄭玄雄 畵

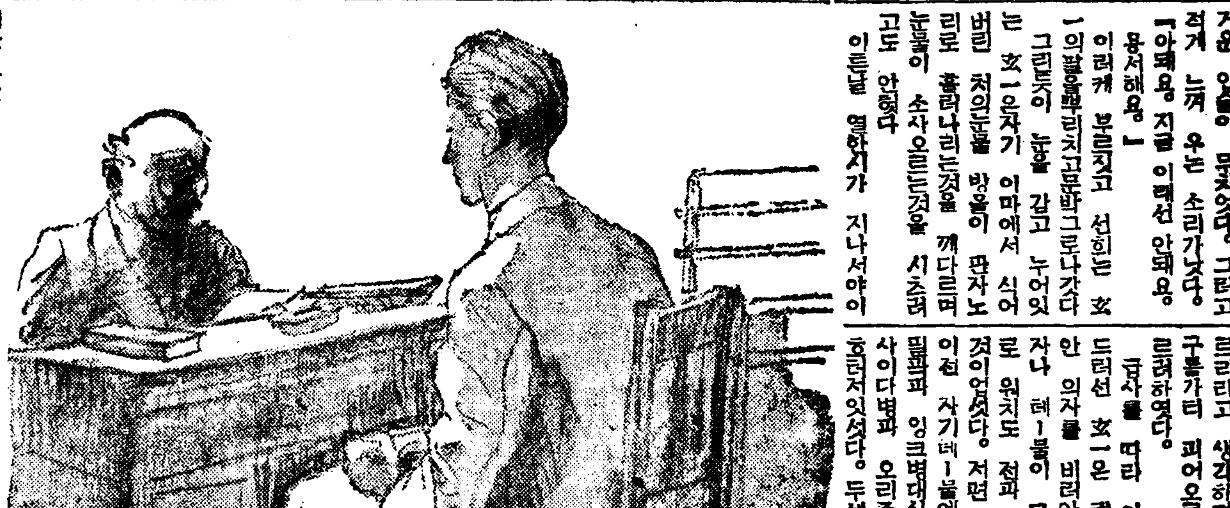

(얼마나 삭막한 부부냐?)이런 생각에 玄一은 저도 모르게 대답하여짐을 깨다르며 한손으로 모기장을 거더놋고 『들어와요』이러케 부르지즈며 처의 손을 끄으럿다.

선히는 소리지도시 玄一의얼굴을 안어섯다. 玄一의 뼘에 뜨거운 입술이 무처엇다 그리고 적게 느끼 우는 소리가낫다.

『아돼용 지금 이래선 안돼용. 용서해용』

이러케 부르지고 선히는 玄一의팔을뿌리치고문박그로나갓다 그런듯이 눈을 감고 누어잇는 玄一은자기 이마에서 식어버린 처의눈물 방울이 판자노리로 흘러나리는것을 깨다르며 눈물이 소사오르는것을 시조려고도 안햇다

이튼날 열한시가 지나서야 이러난 玄一은 동경서 어제와 노라고 적어두고간 병수의 명함을 보앗다

아직 기척전이라니까 저녁에 도오마고 갓다는 병수가 가저왓다는 빼러와 치ー즈를 선히는 자랑어나 하듯이 玄一이아페 펴노으며 그이가 올때마다 이러케마니 사다주어서 엇마나 요긴한지 모르겟다고 병수에게 치하나 하는듯이 기뻐하엿다 그빼더로 구은토ー스트와치ー즈로 아침을 먹고 오정이 지나서 玄一은 M학교로 갓다

M학교라고를 하지만 우중중한 교사(校舍)가 남엇슬뿐 지금은 새로된다는 표학교창립사무소가 되엿이다. 응칠년간 내집가티 드나들든 현관문박에서 초인종을 눌르고 낫서른 급사에게 명함을 주고 서잇는 玄一은 이러케 자처와야할 처지가 아이엿다면 인사의 무상도 느끼지안헛슬지 모르리라고 생각하며 저편하늘에 구름가티 피어오르는 감회를누르려하엿다.

급사를 따라 이전 교원실에 드러선 玄一은 권하는대로 문안 의자를 비러안젓다. 낡은의자나 테ー불이 모두 그전것으로 워치도 전과 별로 달라진 것이업섯다. 저편 한가운데잇는 이전 자기테ー불에는 책파 문필꼬파 잉크병대신에 재터리와 사이다병과 오리즈며 벤또파이 흐러저잇섯다. 두세사람이 아직 벤도를먹고 사쓰바람으로 드나드는 사람이 여럿이지만 한사람도 알사람이업섯다.

玄一은 다시 급사의 인도를 따라 이전 교장실로갓다.

거기도 별로 달라진것이 업섯다. 오직 회전의자에 안저잇는『아사히』를 피어문 중노인이 다를 뿐이엇다.

玄一은 새로 조직된 표학교 이사중의 한사람의 소개로 표학교 교직원의 인선을마터다는 이중노인을차자보게된것이엇다.

그중노인은 玄一의 인사를 정중하게 밧고는 한참동안 말이 업섯다. 玄一은 버서진 혈색조흔 그의 이마를 잠간 바라보앗다. 때 뭉퉁하달수잇는『아사히』연기를 격하여서도 그이마와 얼굴은 빗낫다. 그 빗나는 이마를 넘어서 玄一의 정면인 담(壁) 중앙에는 못(釘)구멍 세개가 二等邊三角形으로 뚤려잇섯다. 본시 난황색이던 이벽은 담 중앙에 세 못자국으로 된 二等邊三角形의 底邊과 頂點을 기리로한 장방형이 히게 보이는 곳은 전M학교 창립자인L씨의 사진이 걸렷든곳이다 그자리가 희것이 안이라 이담을 처음 칠한 난황색이 사진뒤에서 아직 새로운 그대로 남아잇서서 색낡은 다른면보다 희게보이고 지금 바라보는 玄一에게는 그흰자리가도두러저 보이기도하고 기피 드러가 보이기도 하는것이엇다 그리고 玄一은 지금도 그흰면에서 L씨의 초상을 보는듯하엿다.

매일 아침 이테ー블우에 노인 출근부에 도장을 찍고 머리를 들때마다 그초상의 다리업는 안경알이 번쩍 빗나는듯한 착각을 느껴온 것이엇다. 지금도 그런 착각으로 시선을 떠러트렷슬때 눈압의 중로인은 어느새 금테안경을 쓰고서류를 뒤적이고 잇섯다. 테ー블우에 노인것은 玄一이 가교수하던 수신교안이요 손에든것은 玄一의 이력서엿다

肌アレ(살거칠)에 クリンシン의 三重作用이 大評判!

三重作用으로 거치름 모르는 美肌를 만든다

(1) 거치른살결을 먼저 淸掃함
明色クリンシン은 조금도 거칠러지게 하지안코 살결속에서 때를 깨끗이 淸掃하여냅니다

(2) 同時에 獨特한 美容作用!
同時에 獨特한 美容成分이 살결의 深部에 滲透하야 살결을 깨끗이 하여주는 까닭에 美容成分이 充分히 퍼저서 作用합니다

(3) 그대로 化粧下!
化粧下 업시 써도 아름다운 化粧이 되는 故로 非常히 便利합니다

▲普通크림의 二三倍는 德用

▲クリンシン의 世界的流行!

明色クリンシンクリーム 明色 クリンシン (구리신싱) 크림

アストリンゼン(아스토린젠)의 粉化粧의 方法이 一變!

크림을 그대로 바르는것은 舊式

겨우 數滴으로 化粧의 美와 保全이 全然 달러

從來의 粉化粧은 왜곱게 안되는가?
化粧前에는 반드시깨끗이 洗顔하지안으면 안됩니다 洗顔後와 入浴後等에는 皮膚組織이 弛緩하야 皮脂腺과 汗腺이 벌려저서 皮膚가 內側으로부터 미러내는듯한 狀態로 되여잇습니다. 이대로 化粧을하는 까닭에 白粉이 곱게 안먹고 化粧도 곱지 안습니다.

科學의 힘으로 粉化粧이 반드시 곱게 된다!
이러한때는 얼굴에 明色アストリンゼン이라는 科學的新强力化粧水를 數滴바르면 그强力한 科學的作用으로 弛緩한皮膚組織을 引緊시켜서 皮膚가 內側으로부터 吸着하는 狀態로 整調됩니다 그러므로 이우에 밋바탕크림을 바르고 粉白粉을 바르면 白粉이 곱게 먹고 化粧도 決코 밀리지 안습니다.

▲도한 밋바탕크림으로도 一二滴 섞거서 바르면 一層 조흔 結果를 어들수 잇습니다、歐米婦人은 化粧前에 반드시 アストリンゼン을 使用합니다。

歐米婦人은 粉化粧에는 꼭 アストリンゼン을 쓴다!

定價 一瓶 五十錢

明色アストリンゼン (아스토린젠)

MP205

メヌマポマード (메누마포마ー드)

これぞ新日本の求めて止まぬ理想的美髮料! (이것이야말로 新日本의 마지안는 理想的의 美髮料)

漆黑의 美髮은

東洋民族의先天的자랑이다。이자랑거리를 近代的整容美로서 더욱더 애티나게자랑하려며는 美髮料의撰擇에 細心의吟味가必要합니다。

愛用者各位에게

賞讚하시는바와가티 다른模造品과全然그質을달리하는メヌマ는、이一品때문에 專門工場에서 九種의純植物性의高貴精選原料를獨特한科學製法으로 完成한名實이합께美髮料界의權威的存在입니다。

이品質/이効果!

メヌマ는 그다지끈저거리지안코 친하게번쩌어리지안흐며 잘번지고、香氣의典雅함과 그리고洗髮의容易함은他品에서어들수업는珠玉的品質입니다。

또 特異한浸透性을가지고잇스므로 每日規則的으로 愛用하시면 頭皮의毛髮의乾燥를防止하며 美髮에有害한비듬가려운것을멋게하고毛髮에 自然한彈力과健康한色澤을길러줍니다。

★合理的使用法★
メヌマの毛髮榮養은 頭皮에비벼너어서야만、가장効果가잇는것입니다。使用하실때는 毛髮브라시로 頭皮에슴여들도록잘비벼너어주십시요。男性間에 信用絶大한本品은方今新女性의美髮料로서도 壓倒的人氣를엇고잇습니다。

四四전 五八전

滿洲北支臺灣으로 穀用叺販路擴張

各地의在庫叺處分困難으로 總督府와 産業協會 市場을調査

昨年의가마니 飢饉에鑑하야當局의 積極的增産에 相俟하야全南北과가튼곳은 各地共히市內마다 七、八萬枚의가마니가 出廻하고잇는一方 穀物業者는 正租共販에依한 採算不合으로 申込數量의引取가겨우 四割程度인때문에 南朝鮮가마니會社는 在庫處分에困難을感하고잇다한다、

그리고 通穀總督府로부터 配定된數量이 意外로적으므로 在庫叺의配置에對하야 八日에열린産業協會總會席上會社側으로부터 이와가튼 實情을訴하고잇다한다 叺公定價格은 十五日頃에 發表하야 二十日부터 實施될터이데 現在南朝鮮市勢三十八錢에對하야 公定價格은 一枚에五錢下鞘인三十三錢으로 發表될形勢이것이더욱會社側을 刺戟하야 波瀾을내게하엿스나 討議한結果結局 今後는 滿洲方面으로부터도注文이잇스므로 滿洲北支臺灣方面에 販路를擴張키로하고 總督府에서 이方面에調査키로決定하고 圓滿히 解決을보리이라한다

穀用叺의 販賣價格

農林局에서는 諸種의事情에依하야 穀用叺斗叺의販賣價格의 指定을 延期하고잇섯는데 生産、需需의 最盛期를압두고 이以上더 遲延을 不許하는터이므로 二十日을 期하야如左히 價格을 指定하기로決定하엿다는昌을 昨八日付로 各道에 通牒을發하얏다한다

天位三十三錢、地位三十錢
人位十九錢

羅州郡의 昨年度叺生産高를 보면 總計一百八萬枚라는 巨大한 數字에 到達하얏다 그리하야 全羅南道의 總生産高의 約四割三分을 占領하고잇다 不遠한 將來에는 五割까지라도 占領하게되리라 한다 이러케 增産된 原因은 郡當局의 積極的獎勵에 依하야 現今에는 叺業者一의 副業으로되여잇스며 最近에는 叺의 賣價가 高價이므로 農家의 收入上 有利함을 주고잇는데 羅州郡의 本年度計算은 三百五十萬枚와 生産할 豫定이라한다

昭和十三年十月末日부터 同十一月一日부터 羅州郡各共同販賣數量을 보면 다음과갓다

販賣所名	肥料叺	穀用叺	計
	枚	枚	枚
榮山浦	[illegible]	[illegible]	[illegible]
羅州	[illegible]	[illegible]	[illegible]
南平	[illegible]	[illegible]	[illegible]
潘南	[illegible]	[illegible]	[illegible]
古幕院	[illegible]	[illegible]	[illegible]
鳳凰	[illegible]	[illegible]	[illegible]
新江	―	[illegible]	[illegible]
三道	―	[illegible]	[illegible]
總計	[illegible]	[illegible]	[illegible]

以上總販賣金額은 約五十八萬圓이라는바 叺一枚의 現時價는 다음과갓다

穀用叺 天 二十七錢
〃 地 二十四錢
〃 人 十三錢
肥料叺 天 十八錢
〃 地 十七錢五厘
〃 人 九錢

東海鰛巾着船

赤字船이百三十隻의多數

【元山】東海鰛巾着網組合에서調査한 一月末現在 漁船別鰛漁獲集計에依하면 四萬樽以上漁獲한漁船이 겨우二隻이며 三萬樽以上이七隻 二萬樽以上이 三十一隻으로서 一萬樽以下가 百三十隻에達하다고한다 그런데 一隻平均收支採算을 一萬五千樽으로보다면 實로赤字船이 百三十隻일것으로昨年 中東海鰛漁獲의 悲慘한狀況을 如實히 反證하는것이라고한다

羅州에密酒盛行

【羅州】羅州와靈岩兩郡을 管轄하는 羅州稅務署에서 昨年一年동안 密酒檢擧한것이 全部四百六十一件인데 昭和十二年度에檢擧한 三百七十九件에 比하야八十二件의 增加를보이고잇다

地方別土性調査

各地에서協議會開催

農林局에서는 來十七日부터光州、大田、平壤、咸興各地에서如左히 地方別土性調査協議會를開催하기로되엿다한다

一、開催日割(括弧內는關係道)

光州(全北、全南、慶南) 二月十七、八日
太田(京畿、忠北、忠南、慶北江原) 二月二十一、二日
平壤(黃海、平南、平北) 三月六、七日
咸興(咸北、咸南)三月三、四日

二、協議事項
(1)現地調査에關한件
(2)現地試驗에關한件
(3)分析에關한件
(4)成績報告에 關한件
(5)十四年度實施計劃에關한件
(6)調査成績活用에關한件
(7)現地調査應援에關한件

纖維工業現況調査

【春川】棉花、羊毛、팔프等을原料로하는 諸纖維工業은 그原料가朝鮮內에서 生産하는數量으로는 不可能하므로 外國에서多量으로輸入을하게되얏는데 輸入이만흐면 戰時下國際收支의 均衡을일케되므로 이를 防止하고저府令으로써 制限을하게되여 江原道에서도 纖維工業狀況을 調査한結果 大規模工場은업고 메리야스工場과 製綿用카-드기等이數個所잇슬뿐으로 여기에對한使用制限을할터이며 새로機械를設置하는데도 許可를맛지안흐면안되게되얏다한다

江原道水産組合通常總代會開催

【江陵】江陵郡注文津港에 本部를둔 江原道鰮油肥製造業 水産組合은오는二十一、二、兩日間 그의第九回通常總代會를 每日午前十時부터同道內 高城郡外金剛面 溫井里에서 開催한다는바 그前十七、八兩日間은 漁業組合聯合會總會十九、二十日兩日間은 同道水産會總代會가먼저잇슬터이라고한다

提出議案
一、役員(監事三名)改選
二、諸規程(備荒積金規程)制定
三、十三年度 收支豫算追加更正
四、起債及其償還方法

羅州의叺生産高

【羅州】全南地方에서도 叺生産

水稻種子更新期圖코 採種畓審査

【忠南支社發】忠南道에서는 水稻種子更新事業의 完璧을圖코저 今年부터 邑面採種畓審査會를열기로되엿다는바 道內를三區로도나 벌써苗圃、本畓의審査를마치고 最後의種子審査를近日에行하기로되엿다는바 오는二月下旬頃에全審査成績을發表하리라고한다

忠南道産米 郡別種別實收高

【忠南支社發】忠南道今年度米作實收高는 發表한바와가티 二百二十九萬八千七百七十三石인바 그種別實收高와 郡別實收高는다음과갓다한다

種別 實收石數 作付面積

種別	實收石數(石)	作付面積(町)
銀坊主	[illegible]	[illegible]
中生〃	[illegible]	[illegible]
豊玉	[illegible]	[illegible]
穀良都	[illegible]	[illegible]
多摩錦	[illegible]	[illegible]
其他	[illegible]	[illegible]
計	[illegible]	[illegible]

郡別 收高石 作付面積(町)

郡別	收高(石)	作付面積(町)
大田府	[illegible]	[illegible]
大德郡	[illegible]	[illegible]
燕岐	[illegible]	[illegible]
公州	[illegible]	[illegible]
論山	[illegible]	[illegible]
扶餘	[illegible]	[illegible]
舒川	[illegible]	[illegible]
保寧	[illegible]	[illegible]
靑陽	[illegible]	[illegible]
洪城	[illegible]	[illegible]
禮山	[illegible]	[illegible]
瑞山	[illegible]	[illegible]
唐津	[illegible]	[illegible]
牙山	[illegible]	[illegible]
天安	[illegible]	[illegible]

商品市勢

十日

▲果實類

品名	單位	前	今
梨(早生赤)	三貫五	[illegible]	[illegible]
同(今村秋)	三貫五	[illegible]	[illegible]
同(晩三吉)	同	[illegible]	[illegible]
済柑	四箱	[illegible]	[illegible]
蜜柑	大箱	[illegible]	[illegible]
國光(大邱)	三貫	[illegible]	[illegible]
同(鎭南浦)	四貫	[illegible]	[illegible]
메론	一貫	[illegible]	[illegible]
金柑		[illegible]	[illegible]
네-블	本箱	[illegible]	[illegible]

▲海産物

品名	單位	前	今
乾明太新(元山一馱)		[illegible]	[illegible]
同(西湖津同)		[illegible]	[illegible]
同(退潮同)		[illegible]	[illegible]
同(前津同)		[illegible]	[illegible]
鯖古同魚百手上品	中品	[illegible]	[illegible]
生刀魚百尾	大 / 中 / 小	[illegible]	[illegible]
乾大口(元山)	百斤	[illegible]	[illegible]
同(北海道)	百斤	[illegible]	[illegible]
烏賊魚	百斤	[illegible]	[illegible]
明太子	一桶五貫 上品	[illegible]	[illegible]
明太子(咸南産)	松印一樽	[illegible]	[illegible]
同	竹印一樽	[illegible]	[illegible]
同	梅印一樽	[illegible]	[illegible]
生明太	一馱	[illegible]	[illegible]
靑魚	百級	[illegible]	[illegible]

▲菜蔬

品名	單位	前	今
生靑魚(浦項産)一級		[illegible]	[illegible]
(統營産)鯨子大羽十貫		[illegible]	[illegible]
同 中羽	同	[illegible]	[illegible]
同 小羽	同	[illegible]	[illegible]
海苔河東産 天印	四十束	[illegible]	[illegible]
同 地印	四十束	[illegible]	[illegible]
光陽産 雪印	四十束	[illegible]	[illegible]
同 月印	四十束	[illegible]	[illegible]
白菜	十貫	[illegible]	[illegible]
玉蔥十二貫入	一個	[illegible]	[illegible]
白蓮	一貫	[illegible]	[illegible]
土蓮	同	[illegible]	[illegible]
甘藷	同	[illegible]	[illegible]
馬鈴薯	同	[illegible]	[illegible]
玉菜	同	[illegible]	[illegible]
牛蒡	同	[illegible]	[illegible]
長大根	十個	[illegible]	[illegible]

(京城 會社調査)

▲穀用叺及繩

品名	單位	天	地	人
指定價 京畿	一枚	[illegible]	[illegible]	[illegible]
群山	同	[illegible]	[illegible]	[illegible]
忠南	同	[illegible]	[illegible]	[illegible]
慶北	同	[illegible]	[illegible]	[illegible]
慶南	同	[illegible]	[illegible]	[illegible]
榮山浦	同	[illegible]	[illegible]	[illegible]

品名	單位	價
賣價全南	同	[illegible]
京畿	同	[illegible]
繩(袋繩白米十五키로)	自三分八厘 至四分	[illegible]
穀用繩(玄)	自四分二厘 至四分五厘	[illegible]

▲肥料

品名	單位	前	今
石灰窒素(二月各渡驛)		[illegible]	[illegible]
硫安(同)	同	[illegible]	[illegible]
硫燐安	同	[illegible]	[illegible]
過酸아루미나	同	[illegible]	[illegible]
硫酸加里	同	[illegible]	[illegible]
安東豆粕	一枚	[illegible]	[illegible]
豊年大豆粕	一月限	[illegible]	[illegible]
胡麻油粕	百匁	[illegible]	[illegible]
鹽化燐安	一〇貫	[illegible]	[illegible]
加里安	同	[illegible]	[illegible]
過燐酸(沖渡)	同	[illegible]	[illegible]
安燐加(現物新道渡)	十貫	[illegible]	[illegible]
地和化成肥料(現物渡)	十貫	[illegible]	[illegible]

▲農藝藥品

品名	單位	價
砒酸鉛	一封度	[illegible]
改良가제인	〃	[illegible]
데리스石鹼	五百瓦	[illegible]
마른힐드볼도-	一封度	[illegible]
除虫菊	一封度	[illegible]
뽈리-푸렌%	一罐	[illegible]
結晶硫酸銅	一〇〇斤	[illegible]
粉末同	同	[illegible]
生石灰	四貫	[illegible]
볼드리-푸	二百度	[illegible]
상거이粉狀데리스	一吾瓦	[illegible]
驅虫用煙草粉	一貫	[illegible]
쿠레오소-드	一罐	[illegible]

▲農産加工品

品名	單位	價	
麥稈眞田單路(朝鮮産)反		[illegible]	[illegible]
經木眞田內地産	〃	[illegible]	[illegible]
杞柳朝鮮産	一貫	[illegible]	[illegible]
帽草朝鮮産	同	[illegible]	[illegible]
漆朝鮮産	同	[illegible]	[illegible]
椎茸朝鮮	同	[illegible]	[illegible]
桔梗〃(黑皮)	一斤	[illegible]	[illegible]
桔梗〃(白皮)	同	[illegible]	[illegible]
乾蕨內地	十貫	[illegible]	[illegible]
乾栗朝鮮産	百斤	[illegible]	[illegible]
荏子油同	一罐	[illegible]	[illegible]
胡麻油同	同	[illegible]	[illegible]
蓖麻子油內地	同	[illegible]	[illegible]
棉實油木浦	同	[illegible]	[illegible]
白絞油內地	同	[illegible]	[illegible]
乾蓮根朝鮮物	一斗	[illegible]	[illegible]
고사리朝鮮産百斤		[illegible]	[illegible]
干瓢		[illegible]	[illegible]
番椒朝鮮産百斤		[illegible]	[illegible]
同刻 各地同		[illegible]	[illegible]
同粉 同		[illegible]	[illegible]
麥粉一厘 京城三斤		[illegible]	[illegible]
同三厘 同	〃	[illegible]	[illegible]
同日之出印 同	〃	[illegible]	[illegible]
馬鈴薯澱粉北海道	十貫	[illegible]	[illegible]
葬醃漬內地	一樽	[illegible]	[illegible]
柿餠	廣島三斗	[illegible]	[illegible]
木茸	百匁	[illegible]	[illegible]
荒草스티퍼	一枚	[illegible]	[illegible]
栗虫巢	同	[illegible]	[illegible]
千切大根	十貫	[illegible]	[illegible]
落花生油內地	一罐	[illegible]	[illegible]
大豆油	同	[illegible]	[illegible]

(朝鮮農業協會調査)

流感だ 肺炎だ
かぜつねに
コドモの
オイン
오 인

아주빠른 이解熱

オイン은 먹기쉽고 安全하고 副作用업고、少量으로 슬슬 解熱시켜서 病의惡化를 防止합니다

小兒의 發熱은 急히治療해야되는데 大人用의 解熱劑는너무强해서가끔 危險합니다

小兒專門의 「オイン」을 꼭準備하십시요

藥價 廿五錢부터德用一圓二十錢까지 各地藥店에잇슴

發賣元 大阪 東京 丹平商會

たん せきに
ベルマン 베루만
中毒性업는鎭咳劑
천식・感冒 肺炎・肺病・百日咳
心臟을保護해서 기침의發作을速히고치는安全藥
(價五十錢부터二圓까지各地藥店에잇슴)
丹平商會 大阪・東京

日・獨・英・發明特許・帝大教授醫學博士二木謙三先生推獎

胃腸에 自力健康器 자력건강기 發明特許

市內及全國一流「藥店에有함」

運動不足과病弱도 胃腸이튼튼히고몸은번다

食慾增進、便通은고르게되여 후꾼후꾼더워진다

不老長壽、健康의秘法으로서、古來로부터 傳하는 座禪이나 靜座法、白隱禪師의 內觀之法等은、今日 말하는바 所謂呼吸法의 一種입니다。이런 呼吸法을 近代學의立場에서 研究하야、醫學을基礎로 創案된것이 帝國大學敎授二木謙三博士의學說에依한 呼吸法입니다。

多年의胃腸病과 神經衰弱、高血壓、動脈硬化症其他의 難病이 二木博士의呼吸法으로서 도움을받은 實例는 枚擧할수업스며 治療와 健康增進에 精神修養上、他에比類가업는 偉大한그効力은 識者가다함께 感激하는바입니다。

「自力健康器」는 이二木博士의學說을 物理化하야、婦人과 老人에게도 輕便하게 使用할수잇스며 그리고 下腹丹田에 힘을주는 結果생기는 副作用을 防止하고 興味와信念을 賦與하야 心身兩方面으로 奏効하는 日、獨、英發明特許의權威잇는 最新療法器입니다。

胃下垂와胃酸過多가나어서 八十二翁도이런元氣

福岡市藥院鹽入町十二ノ一 上杉直幹翁

自力健康器의 德으로百歲까지는念慮업다고기뻐하는上杉翁

(腹部에裝着한것은自力健康器)

老生貴會의 自力健康器를 愛用以來、多年呻苦한頑本이든 胃下垂도、胃酸過多症도 어느틈엔가全快하야 八十二歲로서 壯者를凌駕할 元氣입니다。이대로 간다면 百歲까지는 念慮업슬 것이라고 確信하고 잇습니다。─非常時의今日、이때에 每朝五時起床、三十分間自力健康器를裝着하고 呼吸法을實行하고 이어서 皇軍의武運長久의祈禱를 마치고 各新聞을 한번 죽훑터보는것으로 日課를삼고잇습니다。이것은 全혀自力健康器의德澤이올시다。

女流浪曲의第一人者 巴うの子師도健康器로

松阪市外平尾、興行本部 中島善平氏로부터報告

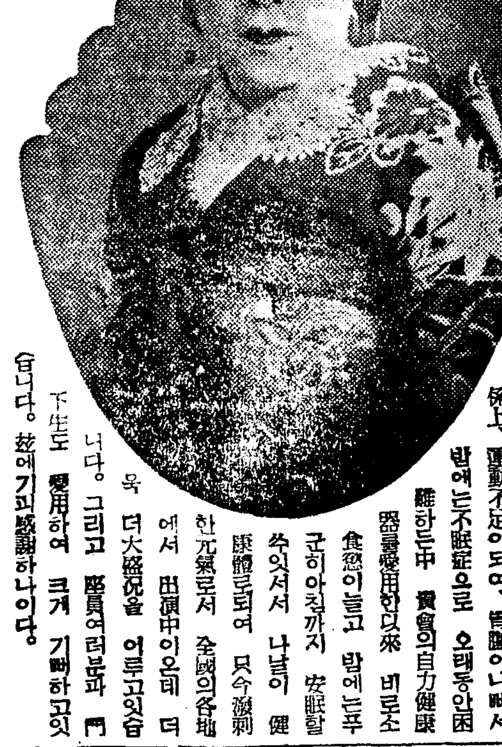

自力健康器를愛用以來、心身함께×

×健康增進하야潑剌한最近의巴うの子師

前略─巴うの子師는 舞臺生活을하는關係上、運動不足이되여、胃腸이나빠서 밤에는不眠症으로 오래동안困難하든中 貴會의自力健康器를愛用한以來 비로소 食慾이늘고 밤에는푸근히아침까지 安眠할수잇서서 나날이 健康體로되여 只今潑剌한元氣로서 全國의各地에서 出演中이온데 더욱 더大盛況을 어루고잇습니다。그리고 座員여러분과 門下生도 愛用하여 크게 기뻐하고잇습니다。玆에기뻐感謝하나이다。

胃腸가다루가낫고무럭무럭 二貫이나부러

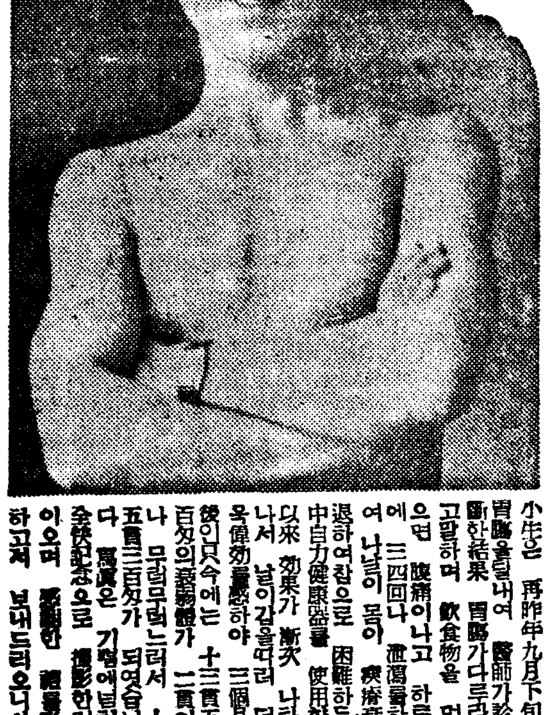

自力健康器로虛弱한 몸이무럭무럭二貫 이나부러크게기뻐 하는茨城縣×

×德島郡新野村大山 北島正平君

小生은 再昨年九月下旬 胃腸을탈내여 醫師가診斷한結果 胃腸가다루라고말하며 飮食物을 먹으면 腹痛이나고 하루에 三四回나 泄瀉를하여 나날이 몸이 疲衰衰退하여참으로 困難하든中 自力健康器를 使用한 以來 効果가 漸次 나타나서 날이갈수록더 욱偉效를感하야 三個月後인只今에는 十三貫五百匁의 頑健體가 二貫이나 무럭무럭느러서 十五貫三百匁가 되엿습니다 萬歲 기뻐에넘처 全快記念으로 撮影한것이오며 感謝한 體重表 하고저 보내드리오니바 더주시십요

大好評！大評判！

自力健康器를 發賣以來 全國各地의 運動不足으로 困難한사람、慢性의胃腸病으로 呻苦하는 분、不眠、神經衰弱으로 煩悶하는분、其他의病弱者로부터 使用後 便通이 고르게되고 머리가가벼우며 全身이 후꾼후꾼더워서밤에는곤히 安眠이되여 頭腦가 明快해젓다 腳氣와高血壓、코病까지나엇다。食慾이 무럭무럭생기고 自他가놀랄만큼 몸이불고 換生된것가튼 健康體가되엇다고 感謝！感激의禮狀에 爲實을添付하여 續續보내는 大好評！大評判을 傳하고잇습니다。

藥도電氣도不用코 使用은簡單

▼自力健康器를 內衣우에도는衣服우에 裝着하고자리속에서 도는 執務하면서도 一回五分이나 十分以上使用하면 腹部一升二合餘의血液의循環이 旺盛하되며胃腸이 快速健全케되고 食慾이增進、몸이불고 便通이 고르게되고 冷한것도 몸이후꾼후꾼더워저서밤에는 安眠이되며 頭腦는 明快하게되고 多年의病弱體가根本에서 治癒되며 더욱오래使用하면 할자록 더욱 健全하게된다。使用說明書는 自力健康器에 添付해잇다

▼藥도電氣도不用으로 家內中女子나老人도使用할수잇다。肥大한분이나痩瘠한분도調節自在이다。

▼망그러안지는 自力健康器는金屬製이므로安心。

適應症

食慾업는분
便秘로困難한분
泄瀉로惱苦하는분
不眠神經衰弱
慢性胃아도니
胃下垂症
慢性胃擴張
胃酸過多症
胃腸가다루

其他一般病弱에奏效(胸部病은醫師의指示를要함)

日・獨・英發明特許 自力健康器 正價十二圓

【送料內地廿六錢】申込次第代引으로發送함。滿洲는關稅共十三圓半

申込所 東京・神田一ツ橋五五十八 帝國教育會館內 國民保健振興會

振替東京七二一二七番・電話神田四二一〇、四七九四番

無代進呈 本會로直接申込하면 美本「自力健康法」을 一家一冊限無代郵送함

全國第一流의大藥房

朝鮮特約販賣店

釜山府 辨天町二丁目 藤田悌三郎
大邱府 大和町 佐伯仁正堂
京城府 本町一丁目 山岸天佑堂
木浦府 大和町 木下藥局
淸津府 北尾町 中村藥局
元山府 本町三丁目 池田回天堂
群山府 大和町 神林藥房
仁川府 本町三丁目 北島藥店
鎭南浦 龍井里 岸川藥局
平壤府 大和町 森田藥房
羅南府 末廣町一丁目 稻垣日本堂
全州府 大正町二丁目 上田藥局
光州府 本町二丁目 小林藥局
大田府 本町 木下忠藥局
安東市 市場通六丁目 一木藥舖
大連市 山縣通り 順和公司
鞍山市 北二條 東鄕洪盛堂
新京市 日本橋通 井上誠昌堂
奉天市 大阪島浪速通 井上誠昌堂
ハルビン市 正陽大道街 籾井泰昌堂

總代理店 丹平・高橋・小林 奉天 井上

爆發되는教育界朗譜

경향을 물론하고 일반의교육열은 날로팽배하야 교육사업이라면 정신적으로나 물질적으로 성원을 다하는 독지가가 속출하는것은 신문지상을통하야 일반이 주지하는바이어니와 이제도 다시 영흥 순안 사리원에서는 학교를 새로세우기위하야 또는 불완전한학교를 완전한학교로 만들기위하야 유지들이 힘을다하고있는 교육계의 명랑보를전하고있다

順安義明校의隆運
金權益氏土地六萬坪또寄附
建築、維持費提供도表明

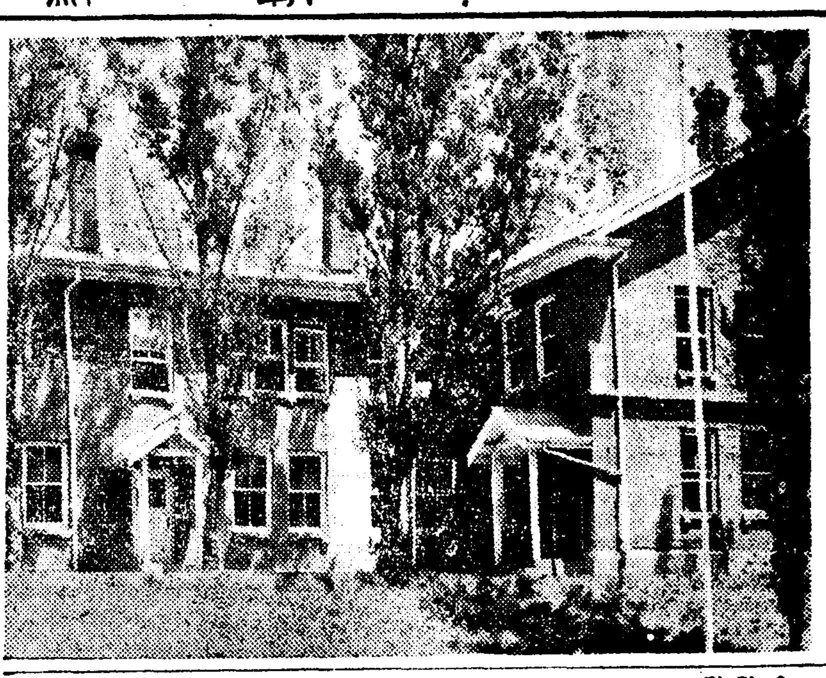

【順安】 성천군대구면 원평리(成川郡大邱面元坪里) 김권익(金權益)씨가 순안(順安)의명의학교(義明學校)의 일년간 경상비로일천오백원을 희사한것은기보한바어니와 이번에 또다시평당일원이상의토지 유만여평을기부하야 동교에재생의 서광을빛처주는동시에 본지방인사들의동정여하를 보아서 교사건축비로 이만원을 더내노흘것과 후거재단이 완성될때까지의 경상비를 계속부담할것을 언명하야 당국자로하여금 감격케한아름다운 교육담이있다

이번기회에 지방유지들의 분발과김씨문중의 재원기가 잇기를 일반은 요망하고잇다(사진은 서망비천의명학교)

平南工業校基金도 目標額半을突破

【平南支社發】 이십오만원여의기부금만 모으면 설현이 확실하게된 평남공업학교에대한 도민의열성은 예상외로 열렬하여기성회에서 기부모집을 출발하기도전에 이미 신조선부연단회사 서선합동전기회사(西鮮)지난포입본광업들에서 합계십여만원의기부가잇슨것은 기보와여하고 그후에도 룡천탄광(龍泉炭坑)점무 복정무차랑(福井武次郞)씨가일만원 자전영삼(柴田鉛三)씨가오천원 평양어채시장에서 오천원 합계이만원의 거액기부신청이잇서 이미 소기액의 약반분이부난이달성한 세음으로 동교의전도는 탄탄한대로를 걷는듯하게 되엿다

列車荷物自動車 固城街道서衝突

【慶南支社發】 지난팔일 오후한시십분 삼낭진(三浪津)역발진주(晋州)행 제일정진배차지삼열차가 오후다섯시 사십분경갈촌부락간(葛村—文山間)인 삼낭진기점 구십구키로 삼서철미 고성가도(固城街道)건널목을 진행하려할지음 함안군 칠원면대남리(咸安郡漆原面大南里)고상달소유 화물자동차 경남제천팔실 상호가 열차의측전을 횡단하려하다가 열차와충돌하야 자동차는 약십칠미까지 밀려서 부분는에 정도되여다 다행히 운전수조수는 무사하엿고차체에 약간의 손상을 바덧스며 기관차는 배기 연통에 영향업는 상당한 상을 바덧슬 뿐인데 동열차는 약삼분의일 다분가에 도착하엿다

面長까지도潛跡
郡廳員이出張執務
北方面職員橫領事件後聞

【春川】 홍천군북방면사무소(洪川郡北方面事務所)에서 공금횡령사건이 탄로되어 홍천서에서는 직원네명을 인치취조중이라함은 기보한바와 갓거니와의외로횡령소비한 금액이 거액에 달할모양이며 불피는 면장에게까지파급된듯하야 면장은벌써 도주하야 행방불명이 되얏다 면직원 두명을내어노코는 면장이하전원이 관련된만큼 사건의 귀결은 자못주목을 끌고잇는중인데 직원이 검거되자 사무집행을 못하야 홍천군청에서 임시로게원이가서 집무중으로 조선면행정사상에 보기드문불상사라고한다

短刀든覆面强盜 瑞興郡下에出現

【興水】 닥처오는 구연말로 인하야 각처에 강절도사건이끈칠사이업시 연발하는이때에 또다시 서흥군하에 강도사건이 발생하엿다 지난칠일밤 황해도서흥군용평면상평리상평동(瑞興郡龍坪面上坪里上坪洞)김순영(金淳永)(〻)의 집에 주인김순영이는 출타하고업는사이에 그처김씨(〻)는 두어린애와곤히잡자는 오전두시경에 어떤복면한 단도든 강도한명이 돌입하야주인의처 김씨에게 달려들어 돈내라고 단도로 위협하므로 이를만난 김씨는 너무 도두려워 잇는것모다 팔원을 내여주엇다한다 이급보를 접한경찰은 사방으로 범인을수사중이라고한다

水沒地補償問題 最後協議會
十三日平北道에서

【新義州】 압록강수력전기공사로 인한수몰지보상문제에 관하야기보하거니와 평북도농회파장 삼산식일(杉山食一)씨가 도의원안을 가지고 총독부의 동의를 엇고저 경성에출장하얏섯는데 지난번의 양해를 어더가지고 종목팔일돌아왓스므로 십삼일 평북도회의실에서 제오회의「압강수전대책위원회」를 최초위원회으로개최하고 최후의결정을 할터인데 각방에주목을 끌고잇다한다

光州麻藥事件 廿八名에體刑言渡

【全南支社發】 광주부황금정(光州府黃金町)사는 이해성(李海星)(〻)등이십구명에대한 마약취체령위반사건은 광주지방법원공판에회부되야 장후영(張厚永)판사담임 길양(吉良)검사입회로 지난일월신탁에 제일회 공판이래 수차에나누워 심리를 진행중이든바 금이일에 검사의구형이잇슬것이며 각각 구형이 잇다한즉 공판은 기보하여거니와 원재에 답한다

平壤土地投機熱
解氷期를압두고再燃

【平南支社發】 한때평양의토지투기열은 지나치게왕성하여 여러가지 폐해를나터니 금융계에서 토지융자에 브레ー키를 걸자 일반도 자제경계를 하기시작하여 매매는극히한산하던바 최근의경기호전과 평양발전에 보조를마추어 금춘해빙기부터는 다시상당히 토지중의 파동이잇을것조가 지금부터 보이고잇다 즉 금융계뿐아니라 일부특수층에는 상당히도의여유가 생기엿고 공장지대의발전은 더욱왕성한데 주택난은 미증유로점각하여 모토지회사에서 기탐리에다 주택을 대량건축하려는 계획을 위시하여 각방면의 건축계획이 압두리에 상당히 압안되여잇는 까닭에 의하인듯하다고한다 그러므로 금번의토지의 이동은 투기적이아니고 대체로주택에 관련된 착실한것이 주목처이라고한다

江原道會 三月四日에開會

【春川】 신년도예산이 내무부장 사정을마치고 금명간 지사사정을 끗나게되여 최후판로에 통과할 강원도회는 오는삼월사일부터 개회키로 되엿다 지사사정에 오를 예산액은 작년이상일터인데 전년도보다 약삼십만원의 팽창이 예상되며 …

記事訂正申請

陳者 貴社發行 朝鮮日報二月九日附 夕刊七頁「一五〇萬圓金鑛에是非 日本鑛業에서 實鑛主相對로 沃川署에 告訴書提起」라 題下의記事는 弊社에서 全然未知의 事件이옵 記事訂正을 仰要함

昭和十四年二月九日

日本鑛業株式會社京城支社

朝鮮日報社編輯局長 殿

一萬圓自進喜捨
金南極氏의教育熱
永興中等學校期成運動順調

【永興】 석진의 유지들바더 영흥중등실업학교 설치기성회에금일만원이라는 거액을희사한 청년독지가가잇다 즉 함남영흥군인흥면포중리(永興郡仁興面浦中里)김남극(金南極)(〻)씨는 일즉부터 교육방면에 만흔힘을써오던중 최근영흥에 갑종농업학교(甲種農業學校)설치운동이시작되자 씨는 구일오후두시부터영흥극장에서 개최된 제이회기성회중앙위원회(第二回期成會中央委員會)석상에서 석진의 유지들바더 기어이 금번동기성회의목적을 달성할수잇도록 물심양면으로 지원하겟다는 실로 참다운의지에서 일만을 자진희사하엿다는데 동위원회가부들은 물론 일반군민들은 이소식을듯고 감격하여마지안는동시에 금후활동상 비상한활기를 띄우게되며 아프로도 김남극(金南極)씨와가튼후원자가 만키를 간망하여마지안는다고하다 (寫眞은金南極氏)

◇討議事項
一、經過報告
一、中央實行委員活動의件
一、支部組織促成의件
一、共有財産活用의件
一、特志家의優遇의件

南山里住民들은 里財全部를提供

별항과가티 영흥중등실업교 설치운동이 맹렬히 진전됨에따라각방면으로 특지가가 속출하고잇는바 영흥읍남산리일구(永興邑南山里一區)에서는 팔일밤이민대회(里民大會)를 열고그석상에서 이재금(里財金)전부를 학교설치를 위하야 제공하기로 결의하고 즉시이대표가 기성회에 신탁하여왓스므로 도하일반은크게 감격하여마지안는다고한다

中央委員會開催 運動方針決議

【永興】 함남영흥(永興)에서 중등실업학교설치에 대하야 저간부터 군민총동원으로 활동하여오던바 누보하바와 갓거니와 지난이일 동기성회가부 삼씨가 상도지경하결과 도당국으로서도 적극지원하겟다는 언명까지잇서 이에 일층활기를띄운 기성회에서는 구일오후두시부터 영흥극장(永興劇場)에서 위원장 우종린(禹鍾麟)씨의 사회로 제이회 중앙위원회를 개최하고 좌기의 사항을 결의하는동시에 실업도지사의 내영을기하야 전군적으로 진정하기로 되엿다고한다

期成會를開催코 運動方針等決定
沙里院商工校(假稱)設立運動進步

【沙里院】 사리원읍민으로 평양에서 대동고무공장(大同고무工場)으로 성공한 장진섭(張震燮)씨가 사재십만원을 사리원상공학교(가칭)설치기성회에 희사하야 사민유민을 감격케하는 동시 일시기금모집난으로 침체상태에빠졌던 기성회가 부흥되고 유지들은 비상한각오미테서 일사력으로 노력하고잇다함은 기보하엿거니와 동기성회에서는 이번기회에 목적달성을 기필한고 척척운동을 진전시키고잇다 그리하야 구일오전두시부터 읍내 백운장(白雲莊)에서 장진섭(張震燮)씨의 출석을 구하야 기성회총회를 개최하고역원선거와아울러 회즉을 통과시켯는데 신임역원은 다음과갓다

委員長 崔泰岐 副委員長 吉本信次 同 金亨喆 財務委員 田養鍛 康翊祥 ◆常務委員 崔鍾鎬 康昌梧 東恒 李鍾駿 松本利雄 張龍鐵 鈴木嘉平 李時復 安敏禮 楊在夏 林鳳煥 ◆委員 井上應登 鈴木德平 岡田國道 田中守正 鄭在洙 鄭履植 中上嘉助 朴命植 李東植 梁熙哲 鄭相業 崔相鎬 崔基恒 李東碧 李嘉任 朴根成 姜允輔 印進洙 金允福 安君一 金洛範 朴元鋼 安斗慶 李嵐永 金貞夏 朴鳳學 鄭昌熙 黃在健 朴周陽 金應仁 金玉星 金貞弼 金容澗 金基鉉 鄭斗鎬 金德俊 山邊氏 以上五十三名

怪·胃속에저까락
獵奇百%의城津精神病者死因

【城津】 기보 성진본정(本町)에서사진(寫眞)영업하는 죽장차랑(竹長次郞)(假名)의장남정신병자 고웅(高雄)(假名)(〻)이 오래동안 감금되여잇다가 갑자기죽어버린괴사사건에대하야는 죽은원인에 의문이만허서 시체를해부키로되여 팔일 도립의원후등(後藤)외과에서 해부한결과 이상하게도위(胃)속에 기리가 약팔촌(八寸)가량이나되는저까락이(箸)두개가드러잇슴뿐으로 위속은씻처버린듯이 비여잇섯다는데 이것이과연 치명상이되엿는지는 감정(鑑定)결과가 정식으로 발표되기전이므로 자서히알수업스나 배속에 아무것도 들어잇지안흔것으로보아 오래동안 음식물을 섭취못한것이 주조하기에 너머하며 그리고전기 저까락이 두개식이나 드러가잇는것은 아무리생각하여도기괴하기짝이업는일이여서 해부결과 발표가크게주목을 끌고잇스며 도한전기 고웅(高雄)의 어머니가 서모(庶母)란점에서 항간에서는 가지가지풍설이 돌고잇다고한다

肅川에兇器强盜 廿圓을强奪逃走

【肅川】 평남평원군숙천면성남리팔십일번지(平原郡肅川面城南里八一)정미업 강진화(康鎭化)(〻)에 구일오전세시 삼십분에 이십칠세가량의 청년한명이 단벽을뚤코 침입하여오는것을 주인이 이상한소리에 놀래깨여보즉 도적이 들어온것을알고 도적이야 소리를 칠라고할때에 도적은가졋던식도를 내두르면서 돈을내라고하야 이십원을 빼아서가지고 종적을감추엇스므로 경찰당국은 방금범인체포에 노력중이라한다

豐基에寒波襲來

【豐基】 아무리 죽령바람으로유명한 풍기라도 한갓남국의 자랑인 따뜻한녀만잇고그다지추운줄을몰랏든터바 요번 소한대한을 …

醒明鏡

정신병자인속에 저까락이 두개나 드러잇섯다니 죽을밧게

◇

게다가 음식물이라고는 하나도업시 텅 비엇더라나

◇

그리고 어머니는서모이엿다는점으로 성진시가에서 큰이야기거리

◇

법의학적 결론이 궁금한일

長篇小說 林巨正 【212】
洪碧初 作 金熊超 畫

평산장 (五二)

연천령이 창피본 분풀이로 군사들을 죽일듯 살릴듯하고 한바탕 야단친뒤 어느틈에 여패와섯는 말을 아프로 끌어내세우고 살펴본즉 압굽하나를 돌는 말을 끌고 동네로 나려가라고한뒤 다시 군사들을 몰고 산으로 올라가라고할때 그동안 동구밧게 와서진친 본진에서 퇴군하야 나려오라는 전령이 와섯다

연천령이 본진에 와서 (중창)들을 깔고 느런히안진 리흥례와 정수익을보고 …

때에 짓찌인모양이엔 그래도 굴릉이라 다다한편으로 아주으스러지지 안흔것이 다행이엿다 구렁에 떨어진 군사들 다려오라고 군사 두엇을 보냇더니 것지못하야 업고와닌데 한편다리의 정강이뼈가 부러젓섯다 도둑놈들이 돌멩이 나무도막을 던지는데 맘만사람을 목표삼고 만히 던저서 라고와든 말이 상하고 못들어주러 오든 군사가 상한듯하야 연천령이 말을 라지안코 군사들을 끌고 올라가 하니 말을먹고 군사두리 하나는 상한군사를 업고 …

「준비할일이 무어십니까」

「지금 이동네것들의 말을 돌 … 다 잡지못하구 한놈이라두 노치면 대군을 거느리구온 우리가 창피할테니 한숨두 노치지안을 준비를 차리란할이요」

「네 그럼 몃일에 동서남북으루 쪼차올라가는게 낫겟습니까」

「쪼차올라가려니와 그보다두 어산을 타구 북쪽으루 들어가면 큰길루 나갈수가 잇다니 북쪽에서 내쪽구 여기서 도리쪽구해야 노칠념녀가 업소 그러니 연부장은 지금 들리들여보서 오는길루 가서 본수(本陣)를보구 길루 오지말구 산을 타구 오거나 산이의 큰길루 나가는 목을 가서 직히타구 말하시오」

「군관을 하나 보내서두 조흘텐데 왜 나더러 가라십니까」

「본수가 주장(主將)노릇을 독특히려구 하는모양인데 군관이가서 말하면 따스리를 들지두 몰으니 연부장이 가시오」

「도둑놈들이 그동안에 도망을 안할까요?」

「미련한놈들이 대군을 항거할 생각으루 돌멩이 나무토막 깨진그릇 등속을 수십집 산우에 갖다쌋다니까 우리가 올려치면 저이힘껏 막다가 지못하게되야 도망할것이오」

「그놈들이 항거못할줄 깨닷구 미리 도망할는지 누가 압니까」

정수익이 연천령더러

「그놈들이 도망할라면 벌써 망해지 이때까지 잇겟나 그리구 우리 둘이 여기서 봐가며 대책을 세울테니까 그런 념녀는 고만두구 어서가게」

하고 말하야 연천령이 네하고 대답하면서도 속으로는 먼저 쪽거나려온 설치로 대빼랍 쫏차올라가서 도둑놈들을 한칼에 목질르고시픈것을 억지로 참앗다

리흥례와 정수익이 군사를 두대에 나누어서 동쪽 산발과 서쪽 산발가지를 각각 직히기로 의론한뒤 서쪽으로 나오는데 연천령도 리흥례가 일대를 거느리고 서쪽으로 나오는데 몽대로 다리고와는 평산군사를 리흥례진에 머물러 두라고한즉 군사들이 타군군사들에 석겨잇기가 실흔지 모두 따라가기를 원하야 수솔군(隨率軍)으로 다리고 나섯다 산골에서는 큰놈이라고할만한 개야될곳까지 나와서 물여울서오는 북쪽 산꼴로 꺽기어 들어오다가 리의식의 몰고오는 선봉대를 만낫다 리의식이 말을 노하아프로 쪼차나오며

「자네 어드루 가나 마산니에 도둑놈이 업든가?」

하고 물어서 연천령이 평산부사에게 약속하려가는 사연을 말한뒤

「막이 도둑놈 여덟놈을 잡든데 어게 무슨아단인가 사람이 창피해 죽겟네」

하고 한숨까지 쉬엇다

「그나마 잡지두못하구 노치니」

「도둑놈을 잡지못하구 노치는 날이면 나는 서울 안가겟네」

「서울 안가구 어디루 도망할라나」

「나 혼자서라두 적굴을 차저갈테네」

「도둑놈들을 손에 죽구시퍼서?」

「죽어두 조치 설마 고기갑이야 못하겟다」

「그러면 일이 더 커젓는걸」

「일이 더 커지다니?」

「도둑놈 잡을일에 친구 살릴일이 엽처서 더커젓다할일이야」

「살인들은 고만두구 자네가 마산니 당도하거든 꼭 산으루를 쫏차올라가두록하게 그동안 나는 평산부사에게 가서 말하구 뒤에서 가치 쪼차나갈테니」

「아페서 드리쫏거든 뒤에서 노차지나말게」

「내가 뒤에 가잇스면 뒤에선 노칠리 만무하지」

「내가 아프루 가니 압루 념녀말게」

「자 어서 가게 잇다 만나세」

「도둑놈을 아페서 다 잡아노컨돈 와서 구경하게」

「잡지는못하더라두 뫼각기나 잘하라게」

연천령이 리의식과 이런수작을하고 서로 갈리엇다

若草劇場 五十錢均一 (早朝割引三十錢)

東寶 實寫 東寶文化映畫部製作 上海・南京・北京と記錄映畫 …傑作の發送が實東の贈る

山岳映畫の巨人 ヒリアー・トレンカー 演出撮影 主演 ウィリアム・カッツ ミントル・カラース 原作 ヴァーン・ヴァル 超特作品 ニウ・ユーバ

東寶東京撮影所作品 演出 伏水 修 主演 霧立のぼる 戶川 弓子 堤眞佐子 若原春江 構成 …

そしても誰も空の部隊の下時代 てれさぶつり空に色一の部隊も … 明の達女乙の痛快さしるのた トーリピエの

開業廣告 奉天市十間房第五區
內科 外科 小兒科 花柳病科
三成醫院
院長 劉承萬
電話②一四五六番
▲入院室完備▼

時計大廉賣
十型八、五〇 九型十二、五〇 八型十三、五〇
十八金代用側各種 ウオルサム・エルヂン各種大廉賣
カタログ新送 合名會社 三州商行?
▲懷中時計 A五圓五十錢 B八圓五十錢 十七圓
A五 B七圓五十錢 A六圓五十錢 B九圓五十錢
三一洋行
振替京城貳四壹貳參番

平壤遊覽紀念撮影은 牧丹臺寫眞部에서
公認 牧丹臺寫眞部
平壤府慶上里(大神宮前) 平壤寫眞組合直營 電話四五七八番
平壤寫眞組合員(いろは順)
東鄕寫眞館 朝鮮寫眞館 朝鮮寫眞工藝社 大洋寫眞館 光寫眞館 練光寫眞館 黑木寫眞館 三正寫眞館 西京寫眞館 木村寫眞館 箕城寫眞館 信聖寫眞館 樋口寫眞館

本社 廣告部 電話本局四〇三〇番 販賣部 電話本局六三八一番

强性强精藥 精力衰退와早漏에 百發百中!
梅毒斷根藥
淋疾斷根藥
林病丸
喘息喘嗽藥
積에는 敵積丹
國境大藥房 滿洲國安東市一番通五丁目 振替奉天
本報安東縣支局 安東縣官電街十三號 長電話三七四四番

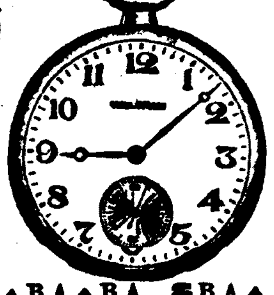

ミシン裁縫機械 (미싱재봉기계)
裁縫機械의大王 ミゾリンミシン은無敵
ミシン에對하야
臨時特賣
月賦販賣
實特宣傳
ミゾリンミシン鮮滿一手總販賣元
ミゾリンミシン商會
特約店募集
品質二十五年間責任保證
美麗하고堅固한 ミゾリンミシン은無音無障

아지노모도는 음식을절대로 맛잇게하는 맛의스승임니다

味の素 (아지노모도)

李王家御用達 味の素本舖 鈴木商店

經濟解說

經濟新設計 ②
物價政策再檢討 ／公定裏面闇市勢／

膨大한軍事豫算을 調達하기爲하야 公債의發行額은 漸次累增하는터인데 이에 相伴하야 公債의 消化가 圓滑히 進行될것은 勿論이지 其前途는 樂觀을不許한다 萬若 公債의消化가 不良하게되면 日銀의所持公債는 增加되며 따라서 通貨界에 投出되는 通貨量도增大하게된다. 勿論增大된分量에 對應할만큼 物資가 充分히供給되어잇다면 通貨의增大가 그대로物價의騰貴를促進치안켓스나 戰時體制下에잇서서는 物資의重需集中, 輸入制限等의 諸事情으로 一般民需는 諸物資의不足狀態가 今後益益加重될수밧게업다. 이러한때에 通貨의增大와 物資不足의二大原因으로 物價騰貴의傾向은 顯著히濃厚하야간다 廿四日의 衆議院豫算總會에서 川崎克氏(民)는 此點을明確히 指摘하야 『大體豫想推定하면 今年末에는 日銀의所持公債가 二十六億乃至二十八億에 達하게될것으로보인다. 所持公債의增加가 곳物價騰貴를意味하는것은아니나 今年은 物資不足이라는 凶作이잇는것을 注意하여야한다』라고 物價抑壓對策强化의 必要를力說한것은 注目된다.

物價騰貴의原因이 以上과가티 金과物의兩面에잇는以上, 物價對策은 結局此點을中心으로할수밧게업스니 卽金의側에잇서서의 物價騰貴의 原因에 對하야는 石渡藏相이 答辯하고잇는것과가티 結局은『今後에도 貯蓄奬勵, 公債消化를爲하야 萬全의努力』을할수밧게 업을것이다. 그리고 物의側에 잇서서의 原因에對하야는 一方에잇서서 物資生產力의 擴充 他方에잇서서는 民需方面에잇서서의 物資消費의 節約을徹底히 할것인데 物資生產力의 擴充이라는것은 生產設備를擴張하기가 困難하고 또原材料의 關係로 早急히期待할수업스며 도리어 이것이物價騰貴를 促進하는 要素를가지고잇다 또 民需消費는 이미相當한 高度로 禁制되어잇스므로 이 以上의 禁制强化에對하야는 政府에서도 相當한覺悟와 準備가 必要한것이다 川崎氏는 長期建設體制를推進시키는데는 輸入關係物資의 消費禁止를 一段强化하라하고 『我國의 經濟力의生產은 全需要의 十五分之一에도 達하지못한다』라고 政府를 鞭撻하엿는데 本年의 物動計畫은 이狀에따라 進行될것이다. 此點에 잇서서 消費統制의强化는 同時에 物價抑制策으로 될것이다. 그러나物價政策批判의 中心點은 結局現行의 公定價格制度에 잇게된다. 公定價格은 通貨의關係物資의需給關係를 斷切하고 價格自體를 對象으로하야 그引下를 强行하려는것이니만큼 許多한矛盾現象을 露呈하게되어잇다. 川崎氏는 金巾等의 實例를引用하야 公定價格의 裏面에 잇는 闇市勢의 橫行에對하야 入田商相의 注意를喚起한바이엇다 公定價格制度에對한非難은 表裏兩市勢가 存在한것은 戰下朝鮮에서도 實例가잇는것이 오 또公定價格을 國統하는同題의 하나로서 價格引下에依한 生產力의 衰退이 注目되는터인데 現在木炭價格이 大幅히 減少되고 그에依하야 木炭價格에는 프리미아付의闇取引市價가 公然히 橫行하고잇다 고 傳한다 高物價는 重要產業의 發行을 阻害하며 그밧게 日常生活을 脅威한다. 物價引下 [illegible] 그것도업지 못할것이니 物價對策은 이런意味에서 크게 論議되어야할것이다. (게속)

物價安定策積極化
統制品目以外도抑制할方針
米價도統制를考慮中

總督府에서는 一般物價를統制하는데對하여서는 物價委員會에 서 公定物價를決定하야 이것을强制的으로 實施함으로써 物價의 安定을 圖謀하고잇는바 今後는 公定價格이 決定되여잇지안흔物價일지라도 其時機의 情勢에即應하야 抑制할方針을 決定되엿다 最近暴騰을 거듭하고잇는魚油의 共販及締粕의市販에對해서는 自發的으로抑制시키기에 成功하엿스며 도前般의火藥販賣協議會에서는 內地, 滿洲側에서 價格引上을 希望하엿슴에도 不拘하고 自重시키게한것은 이影響을바든 結果라고하니 할수업다 將來에잇서서는 米價에對해서도 어느程度의 統制를行할方針으로 보이는다한다

米出荷不振으로 對內地貿易入超

本年一月中朝鮮對內地貿易은 移出 五千五百八十九萬圓 移入 六千九百九十四萬圓 合計 一億二千五百八十三萬圓 入超 一千四百 四萬圓으로 前年同月에 比하야 移出一千五百八十萬圓(二割六分)이 減少되엿스므로써 移入에 잇서서 一千五百五十四萬圓(二割八分)이 增進하엿슴에도 不拘하고 結局 合計에잇서서 二十六萬圓(二厘)이 減退되엿다 그리고出入의均衡에 잇서서는 前年同月出超一千七百三十萬圓을 計上하엿슴에 反하야 本年은 朝鮮米의出荷不振이엇던結果로 入超一千四百四萬圓을示하엿다 一月中對內地貿易額 即如左하다

區別	本年 千圓	前年 千圓	增減額 千圓	同上步合 (%)
移出	五五,八九一	七五,六八六	一五,七九六	二〇%四
移入	六九,九四〇	五四,三六六	一五,五七四	二八%六
合計	一二五,八三一	一三〇,〇五二	▲二六〇	〇%二〇
出入超過	入超一四,〇四九	出超一七,三〇〇		

다음에 移出主要品의內容을보면 乾海苔는 作況良好로 市勢의强調를 反映하야 新鹽後繼續해서 出荷旺盛하야 出增六十萬圓이고 絹織物도 亦第三國向內地仲繼輸出의好況으로 五十一萬圓이 急增하엿고 其他硬化油, 人絹用『팔푸』及 鑛產物等의出荷가 多少好況을呈하엿스나 大宗인 米는 產地高値로 依然引合薄이여서 一千六百七十六萬圓(四割二分)의減少을 呈하엿스며 또棉花는 朝鮮內紡績業者에의優先的供給指定에依하야 一百五十一萬圓이 著減되엿고 其外에金銀粗鋼及 粗鉛, 大豆, 肥料等主要品의 大多數는모두 出荷不況으로終了하얏다

一方移入에잇서서는 綿織物의入荷益益不振에陷하야 本月도겨우百萬圓에 不過하야 前年同月에比하면 三百二十四萬圓이 激減하엿고 其外에 棉花도直輸入增加와 朝鮮產品의 供給增으로因하야 거의皆無로 終了하엿스나 其他는大槪入荷好況을 呈하엿는데 其中機械類는 鑛山用機械類의入荷促進으로 三百四十九萬圓이激增한것을筆頭로 石炭, 스·파織物及 絹織物等의 入增으로 各各百餘萬圓에達하얏다 또移出入重要品中 增減顯著한것을摘記하면 如左하다

一、移出品
(가) 增加한것

品名	本年一月 千圓	前年同月에比한增加額 千圓
乾海苔	一,一七〇	六〇〇
絹織物	八三七	五一三
硬化油	六二八	四〇四
팔푸	七四三	三八七
鑛	一,〇〇〇	三三二

(나) 減少한것

品名	本年一月 千圓	減少額 千圓
米及籾	一二,一五〇	一六,七六〇
棉花	三一	一,五一四
含金銀粗銅及粗鉛		一,四一五
大豆	二七〇	七四三
肥料	三三三	五二一
生絲	二六〇	三七〇
魚油	五四三	三五一
穀粉	二八	三五五
脂肪酸	二〇一	二九九

二、移入品
(가) 減少된것

品名	本年一月 千圓	減少額 千圓
綿織物	一,〇〇六	三二四三
棉花	一	六五四
牛	三	一三八
砂糖	四八	一二六
絹織絲	八〇	二三六

(나) 增加된것

品名	本年一月 千圓	增加額 千圓
機械類	七、八九一	三、四九〇
스·파織物	一、八六二	一、二〇〇

手形交換
全朝鮮一月中
比前月減, 比前年增加

京城手形交換所調査 一月中의全朝鮮手形交換高는 二十二萬五千八百十三枚, 二億一千百六十二萬四千四百三十圓으로 前月에比하야 十萬五千三十二枚 八千八百四十四萬四百四十四圓의 各減少이오 前年同期에比하야 一百三十二萬二千枚 三千九百三十七萬二千二百十八圓의 各增加인데 地方別로보면 米臺中心으로하는 群山, 木浦, 鎭南浦가 各各金額減으로되어잇고 京城은 斷然膨脹하고잇다 (單位千圓)

	一月中	前年同期比
京城	一五六,七八六	二五,〇〇九
仁川	九,〇三五	一,〇三四
釜山	一七,〇五五	三,一一四
平壤	一三,六九一	三,四五〇
元山	三,六三〇	一,〇〇〇
大邱	三,八一三	二〇〇
木浦	一,七九四	▲八六〇
群山	三,三二六	▲二六〇
南浦	一,四五六	▲一,三〇七

石炭	三,一七五	一,三〇四
絹織物	三,〇一〇	一,〇二三
紙類	一,九五八	五三三
木材	一,三三四	四五九
釘類	七〇四	三二三
陶磁器	六六九	三二一
人絹織物	一,三七九	三二一
酒津	一〇三三	
合計	三一,五四四	二八,三二

人絹絲配定 漸次로增加

人絹絲의 一月分配定은 朝鮮側 一千一百捆以上으로 需要一萬捆에 對하야 겨우 八百六十二捆으로 決定하고 朝鮮內人絹織物業者에게 深刻한衝動을 興키에全하얏슴으로 總督府에서도 配定數量이 緩和되엇슴으로 商工課에의 情報에依하면目下情勢로는 三月分配定은五千捆增加를 認하얏는데 最近內地에서도 配定數量이 緩和되엇슴으로 獲得이 可能하리라한다

金融調整總會

朝鮮金融機關의 全部를動員하야 朝鮮內金利調整의 目的을가지고結成된 金融調整團은 九日 總會를열고 調整團規約一部의補追改正을 하엿는데 右는 修字上의問題로 金利調整의 方針에는 何等變更이 업는것이라한다

다이야, 츄부統制
二十日부터實施

殖產局에서는 自動車다이야 及츄부의需給調整을 圖키爲하야 配給統制要綱을 決定하고 自治的統制를 行케하기로되엇는데 右統制는 來二十日부터 實施키로되엇다

上期資金準備完了
殖銀東拓起債順調

最近의 起債市場은 極히順調로 朝鮮內關係의殖銀, 東拓의 起債도 자못圓滑히 進展되어 先般殖銀債券 一千五百萬圓이活況裡에 起債되엇는데 다시東拓債券도 今回三千萬圓이 四分三厘과 十二年債起債의條件으로 正式으로 신디케이트團과 折衝成立을 보앗다 東拓은 右起債에依하야 上半期의資金計畫에 依한準備量終了한것이다 殖銀關係로서는 各府債及 다시三千萬圓의 起債를 豫定하고잇는데 이것도最近의 情勢로보아 자못順調가 豫想되고 前途朝鮮內의 資金問題는 樂觀되고잇다한다 의方針대로 自由로이經營할뿐만아니라 增配의可能性도 豐富하다고한다

鮮銀의整理進捗
不遠不良貸全部銷却

朝鮮銀行의根本的整理는 加藤前總裁의努力과 現松原總裁의國策第一主義金融과 財界環境의惡擇을바더 豫想外로 良好한成績을나타내게되엿다 即不良貸出이라고볼만한것은 겨우一千萬圓內外에不過하는데 今期의同行利益金은約五百七十餘萬圓이나되니 公表利益金은 九十八萬餘圓程度로하고 나머지四百八十萬圓은固定貸의銷却에 充當하기로되엿다 今年度下期나 或은上期부터는欠點업는銀行으로되어서 大藏省의監督에서離脫하야 日銀, 興銀, 正金等特殊銀行과가티 松原總裁

石家莊과太原
兩派出所昇格
鮮銀人事異動

鮮銀에서는 北京支店石家莊, 太原兩派出所를 來三月一日부터 出張所로 昇格키로되엇는데 同日附로써 如左히任命되리라한다
▲釜山支店支配人代理 藤野榮正 命石家莊出張所支配人▲天津支店支配人代理 武谷四郞男 命石家莊出張所支配人代理▲南支店支配人代理 坂本勝 命太原出張所支配人▲太原派出所 柴尾貢 命太原出張所支配人代理

寸錄

▼…朝鮮人經營으로는 時局關係產業이別로 볼만한것이 업더니 〃朝鮮工作〃 『朝鮮被服工業』等의設立▼…이런方面으로 더욱伸長해야할▼…總督府의 物價統制는 去益强化되리라고 米穀統制法이 破綻된米價는 어떠케 統制하려노▼…十錢三厘란 배금(正租價)에도 팔지안토록 버틸힘이 생긴것은 든든한일▼…朝鮮關係의 起債는 자못順調로 上期資金은 準備되엇다고 資金는터하나 金融機關의 放資難이 도리어 頭痛거리이니걱정▼…內地서는個人『링크』制의關聯產物로 纖維工業資本이集中된다고 이런것은 非但纖業界뿐아니오 各產業部門에表面化될것▼…統制强化에伴한產業機構單純化되겟지만 合倂도못되고 自然解消되는 中小業者의處地가問題

銀國內供給
二割程度로制限

產金水曜會加盟의 產金業者側에서는 國內向銀의供給을 重要한其他에서 除한外에는 最小限度에 止하기로되어 一月一日부터 이를 實施하고잇다 即從來一個年間의 國內產銀額은 二千二三百萬圓인바 國際收支改善하기爲해서는 銀의國內消費를 節約하야 殘部를 輸出에 充當하기로된結果 國內向供給額은全產銀의 二割程度로 制限케된것이다 그럼으로 東西主要產金業者는 이對策에對하야 여러가지로 考慮中이던바 今般 關東側 田中德力 其他 關西側의 橋本柴田其他로써 銀配給組合을 結成하기로 決定하엿다 한다 그리하야 同組合은 〃플〃計畫에 基해서 水曜會로부터 國內向銀을 一手로 買取하야 이것을 一般市場에 供給하는것으로서 非鐵金屬中에서 自由去來를 放任하여오던 銀도 마침내 自主的統制下에 들어가게된셈이다

上旬入超激增
三千百萬圓

【東京電話同盟】二月上旬의 我國對外貿易概算額은 如左하다 (單位千圓)

輸出	七七,九〇八
輸入	一〇九,五一五
合計	一八七,四二三
入超	三一,六〇七
一月以降入超累計	六九,五八一

▲新義州支店支配人代理 松林實三 命釜山支店支配人代理▲新義州支店支配人代理 具瀧勝 命本店調査役▲本店支配人代理 隅田武夫 命神戶支店支配人代理▲神戶支店支配人代理 宮崎一美 命青島支店支配人代理▲上海支店支配人代理 勝藤吉郞 命神戶支店支配人代理▲上海支店勤務 永山將三 命上海支店支配人代理 附로發令이잇섯다 如左히 一月九日

特殊被服製造加工
最初의企業化
"朝鮮被服工業"創立

前東銀取締役 吳鍾泳氏와 萬力產業合資會社 成義慶氏等의發起로 準備하여오든 朝鮮被服工業株式會社는 資本金二十萬圓으로 朝鮮에잇서서 特殊被服製造及加工과其他此에附帶하는 一切의 事業을目的으로하고서 總督府의 認可를得하야 一月二十九日南大門通一丁目二十六番地 同社事務所에서 創立總會를 開한結果 如左한 重役陣의 決定을보앗다 그리고 同會社의 敬禮町十二番地延坪二百十坪의 工場에는 이미機械設備를맛치고 月產二萬着의 能率로써 作業에着手키로되엿다한다
▲取締役會長 成樂憲▲取締役社長 吳鍾泳▲常務取締役 成堯聖▲取締役 朴昌薰▲監査役 河駿鎬 成元慶

棉花二割增產目標
作付反別擴張、反當收量增加

農林局에서는 昨年度棉花共販의 出廻狀況으로보아 朝鮮內의 紡織工場에 米棉種使用總數四十萬擔의 自給自足도 不遠할것이라는 自身을 어덧스므로 今年度는 反作反別을 昨年度의 廿三萬町步로부터 二十五萬町步로擴張하는同時에 肥培管理 品種改良 耕作改善을 實施하야 增產을促進할方針인바 特히 反當收穫을 前年度는 陸地棉百斤平均在來棉六十斤으로 成績이 良好치못하엿든것을 參酌해서, 今年度는 反當收穫을 增大시키는데主力을計畫下에 目下 具體案을 考慮中에잇다 따라서 病菌害虫의 驅除方法을 强化시키고 豫防施設의 擴充을 徹底化하기로 되엿다 그럼으로 病菌害虫의驅除防에만成功한다면 反當收穫의 一割乃至三割의增加는 問題업슬것으로보이며 農事試驗場에서는 技術的試驗을함으써 證明하리라한다

砂利四百五十萬툰
上海서釜山에注文
初年度四十五萬툰積出

中南支의 復興資材需要는今後彪大한것이 豫想되는데 砂金의 巨額注文이 朝鮮에와서 關係者를놀래게하고잇다 어것은 上海의大型船舶의것이라도 九十隻을 要하는巨額의것이다 砂利採取는 目下慶尙南道河東一帶의것을 採取하여 釜山으로부터 釜山에對하야 砂利四百五十萬툰을 發注한것으로 釜山大池回漕店의 作業引受로 二月上旬부터 第一船의積出을 開始하고잇는데 初年度의 積出豫定은 四十五萬툰으로서 七千噸級으로 나 砂利의輸出은 勞銀撒布와船舶로

市場大觀

株
…今朝는 滿休를앞두고 海南島의 總攻擊을 開始하엿다는 巨材料로 一日好感하기는 하엿스나 一方新株市勢는 早晩株式이도改進展되고잇서서 앞解가 相當하有力하나 ▲株式이거의 代表的性質을 指目하여 自然이라는 材料로 …

米
…四圓十七錢까지 跳返을 惡化하여야할듯 …事實도 豫定이 一般이엇다는 米價는 四圓中心의 保持勢로 鮮米價의 實勢로 보아서는 實賣成行될것이다 ▲今回東京高의主因은 米價가 正米의 實勢로보아서는 賣買을 하기難하고 最高公定米價로보아서는 實賣成行하기 어렵고 하엿든 當地市勢는 更伸하지 못하고 …

海南島攻擊好感

今朝는 海南島의 總攻擊을開始하엿다는報導를듯고 이것은 國民政府를 援助하고잇는 第三國의反響을 牽制하야 事變의 終息을 빨리하리라는 見解에서 東新이 三圓臺로 上昇되엿스나 아직 積極買進은 躊躇하고잇서다 即 海南島攻擊에依하야 今後의 對第三國關係가 如何히 進展될른지 警戒氣分이 一方에 强한까닭으로 보이엇다 東新은 至今까지 雜株活況의 支援으로 원만한 惡材는 거의 作用할餘地가업섯스니만큼 海南島攻擊을 契機로 上昇된것인데 高는 亦是壁에부딧칠것이라고도하는 바果如何

突飛高는危險

東新은 最近雜株高에 逆行하는軟調를 보이여 一三〇圓臺까지도 示現할形勢를 보이드니 今朝는 海南島攻擊報를듯고 오래간만에 昂騰을 演하엿다 그러나 强氣로 生絲暴騰에 誘起된 『인플레』傾向을보고 至今부터 一路買進할것을 主張하고잇고 弱氣는 『인플레』가 進展되면 이것을抑制할統制方策이 極度로强化되리라하야 統制强化를 警戒하고잇는데 如何間最近의 市勢는 東新과 雜株 雜株豪全部 別個로 考察할必要가잇슬것이다 雜株에對한 買氣는 어데까지나 投資本位의健實한것으로 이에는 投機的買物은 물수업다 된다면 도리어 何時에的으로 이에는 投機 危險性을 까지고잇는 崩壞될련지

高價엔亦伸悩

新春以來 兩保合을 繼續하던 市勢는 諸物價보다 米價는 割低라는것을 材料로하야 買出動을 開始한 東京先限 三十七圓臺의 奔騰을 비롯하야 阪地先限 三十六圓八十七錢인 本月低價로부터 五十丁의 一擧棒上을 할 따라 當地는 三十四圓十七錢까지 昂騰하엿다 旣報한바와如히 東市와 當市는 벌서 最高公定米價를 突破한만큼 暴倖의硬派로도 警戒自重하지 안흘수업는 立場에 잇다 그래서 今朝부터는 東阪其他各地가 모다 伸悩의狀態를 보이자 當地도 다소 軟保味를 하는光景이다 阪仁의 鞘는 二百七十丁으로 아즉도 三十丁內外의 擴張을 할餘地가잇는만큼 當地의 昂騰은 더욱 期待키 難한 此邊에서 高價伸悩를 經驗하야 倚輕하고 수록 硬派는 買警戒를 하지 안흘수업슬 것이다 그러나 바로 大勢를 惡化하여야할듯

株式 昂進
戰局好感

今日의市勢 (十日)

前場昂高 今朝는 東新二高인二三三圓二 鐘新二低인七七圓八에 寄付後 海南島攻擊을 好感하야 東新은 三圓臺로 買進되어 結局東新二三三圓五, 鐘新七八圓一에 高價大引

後場伸悩 後場은 東新四高인百三十三圓九, 鐘新不變인七十八圓一에 寄付後伸悩商狀을 呈하엿다

期米 伸悩
買氣不續

前場少弛 今朝阪地三十六圓八十一錢인 五丁反落을 接하고 當地는 三圓九十四錢인 一丁低, 中은 三圓九十八錢인 四丁低로 先限은 三十四圓十一錢인 四丁安으로 寄付後 相場이 七十九錢의 五節〇七錢으로 押하다 同價일을 件하야 結局阪止八十一錢에서 保合하다가 入하야 〇九錢에 寄付停止하엿다

後場少低 後場은 三十四圓〇九錢인 同線裡에 始場後二節八錢 三, 四五節은모두六錢으로低落되엇다

四圓中心保勢
當地市勢는 新春以來로 三十三圓八, 九十錢臺에서 一進一退하면서도 强氣味가多하야 畢竟三十四圓臺를 突破하엿스나 그러나 東阪市勢가 比較的 伸悩이엇음은 當地市勢가 先騰的商盤을 示한關係로 阪地보다 五十丁反高에對하야 當地는 最高가 二十六, 七丁이다 即當地四圓十錢臺는 最高公定米價를 突破하엿스므로 更히 買戰線을 延長할수업고 또三圓臺下의 探入落은 農家의態度

東拓一分增配?

東拓은 來二十三日 東京本社에서 定時總會를 열고 昭和十三年下期決算案을 附議하는데 拓務省에 申請中인 一分增配가 實現될形勢가 濃厚하게되엿다 이로서 增配를 織込하야 一兩日東拓新은 昂騰되어 二十九圓의 高價를 보이고잇다한다 는것이라하고잇섯다

令日財界十日

◆米 (單位錢)
仁川期米先限 三四〇九
大阪期米先限 三六八〇
京城一等白米一石 三二〇〇
正租(仁川)一等 (先限單位錢)

◆株 (單位十錢)
東新 / 鐘新 / 大阪三品(絲) / 綿花 / 人絹 / 橫濱生絲

朝鮮總督府許可 金銀重石 高價買入 京城丸金合資會社 京城府鍾路一丁目九六番地 電話光化門③一八七三番 振替京城七二二九二番 年中無休

正米 各地商狀

京城强調
當業者의 出廻할것을 豫想하엿스나 換金的賣物이 出廻치안코 割低觀으로 期待가 어그러지고 特殊移出이 多少 보이나 亦是所持側의 頑强으로 內地入荷는 杜絶되고 定期의伸悩商狀을 보고는 無理히 高價買는 警戒되어 結局必需去來뿐으로 五錢乃至十錢高이엇다 ㊀穀良三等 三二、七〇 四等三二、五〇 一等白米一三四、〇〇

仁川强含
此邊은 滿價이라 當用側은 一齊히 傍觀態度이엇스나 마침내 期間에는 더 拒抗할수업는데다가 休日을二日씩이나앞두고서는 觀望만으로할수업서 唐條買의 攻勢로 五錢乃至十錢高로 昂騰되엇스나 一般으로 買氣勢가보이지안코 定期의伸悩으로 伸力이 적엇다 ㊀穀良三等 三二、七五 四等三二、五 一等白米 一四、一五 五 四、一五 ㊀

木浦續騰
當用側의 買氣는 增加될움이 엇던 一途를 거듭하야 市中은 드디어 極度로 賣物이업는데다가 休日을二日이나앞두고 小口必需側의 買氣와 多少이나마 內地入注가잇서 配給는다시금 十錢高로騰이엇다 ㊂銀坊主三等三三、八〇 四等三三、六〇 一等白米一四、〇

期米 東 趙俊鎬取引店 仁川海岸町三丁目 電話

群山一息
買正을앞두고 人氣는도리어 割低觀으로 買進되엇스나 此邊은 適値로 相位를 引上치안코서는 去來가되지 안코 內地는 入注는 依然不絶이어서 探算關係로 買氣조차업스나 買方도 亦傍觀態度이므로 一日間의 休日을 앞두고 小口的必需去來뿐이어서 市勢를 움지길수는업섯다 ㊂銀坊主三等 三三、八〇 四等三三、六〇 一等白米 一三、八〇

大邱不動
產地의先高豫想은 徹底하야 此邊은 潤米도激減되어 低價에는 賣物이 자취를 감추는一方 買方도 依然한 內地入注不振으로 當用側의 小口的去來뿐이어서 困散場面이엇다 ㊂穀良三等 三三、〇〇 四等三二、八〇 一等白米 一三、九八

釜山反弛
昨日滿員의 暴騰을보고 活氣를일으키든 市場은 今朝滿員의 反落을傳하야 買方의高値買警戒로 市勢는 結局五錢低로 低落되엇스나 商談은 依然히 當用側에限하야 大口的去來는 하지못하고 잇다 ㊂銀坊主三等三三、七〇 四等三三、六〇 一等白米 一三、九八

物價
滿洲粟少軟
滿洲粟中鐵嶺一號 四平街一號는 모두五錢式低落되어 一一圓三〇錢으로되엇다

株式 朝取短期
(新同 石朝 新同 紡鐘 業滿 新東 新大 新同 取朝 — 前後場 寄付·大引·高値·低値) [illegible]

朝取短期賣買高
合計 一四〇·五〇〇 累計 九七·六八〇

朝取期米取組內容

重石·水鉛 金銀買入 三昌鑛業所 京城府明治町二丁目三○番地 電話本局三〇二五番

朝取主要株取組

京城物價 十日

期米 (朝取·大阪·東京·大邱·群山·木浦 各場)

期米 株式 大 仁川海岸町 京城黃金町 マルダイ取引店

京城 益 金益證券 仁川 益康

海外經濟 九日

銀行券 九日
◆朝鮮銀行券◆ ◆日本銀行券◆

鰯油粕·麥粉
◆阪神鰯粕◆ ◆阪神鰯油◆ ◆日本麥粉市勢◆

金利·手形交換
◆東京金利◆ ◆大阪金利◆

金銀價
◆東京金銀價◆ ◆京城市中金銀價◆ ◆京城手形交換高◆

對外爲替

正米
◆京城正米◆ ◆大阪正米標準價◆ ◆仁川正米◆

正租

雜穀
◆京城雜穀◆ ◆仁川雜穀◆

綿絲布
◆京城綿絲布市勢◆

滿洲商況
◆大連特產市勢◆

綿絲 / 棉花 / 人絹 / 生絲 / 砂糖
(大阪·東京·橫濱·福井·神戶·下關·名古屋 各限月 寄付·前引·後寄·後引) [illegible]